廣州民國日報

中華郵政特准掛號認爲新聞紙類
社址廣州市光復中路柒拾玖號
編輯部自動電話壹壹捌貳零
經理部自動電話壹零陸柒伍

第拾肆年　第肆叁〇陸號
有線無線電報掛號貳肆捌零
今日出紙叁張半零售小洋伍分

本報價目（郵費在內）

之	本市	國內日本朝鮮	外洋	香港澳門
一月	一元二毫	一元四毫	四元五毫	三元
半年	六元二毫	七元八毫	二十六元	十八元
全年	十二元	十五元	五十二元	三十六元

本報代收慰勞綏省剿匪將士捐欵啓事

近頃匪僞犯我綏東、邊聲日急、幸賴我忠勇將士、浴血痛擊、捍衛疆陲、血氣之倫、誰不奮起、現全國各界紛紛醵資慰勞、用勵士氣、本報以國家之立場、盡人民之責任、除由全體工作人員、即日捐集五百元、滙寄前方外、特請各界人士、念此國勢阽危、各盡匹夫之責、對我前方將士、爲物質之慰勞、藉作干城之士氣、此項捐欵、不論數目多少、由本報代收、掣回收據、彙交廣州市立銀行、俟有成數、即陸續滙寄前方、並將捐欵人台銜、按日刊諸報端、以昭大信、所冀全國人士、以節衣縮食之資、爲捍忠守邊之助、國家興亡、實利賴焉、

收款處．廣州民國日報社　　時間…每日由上午九時起至下午九時止

廣州民國日報社敬啓

本報代收慰勞綏省勦匪將士捐欵徵信錄

（三）二十一日收到捐款　凌啓記報社壹元　王志光先生壹元　何瑜先生式角　張一聲先生式角　許篇幹先生式角　何德銘先生三角　販報童壹角　本報職員宿舍雜役式角　吳立揚先生二角

以上共叁元四角正（均係粵幣）　連前合計粵鈔洋壹百壹拾陸元四角正

中國飛剪號今日到粵

橫渡太平洋八千海里

壯志凌空　冲天有翼　宵小伎倆　枉作陰謀

溫拿巨片　認眞嚜頭

眞金火煉，石獅雨淋，更顯出他的眞材實料！

在迅雷閃電中，鼓勇前進，用人力征服自然！在病入膏肓時，奮力工作，以性命換取榮名！

欲知該機構造內容　欲知該機完成經過　欲知該機冒險情形　不可不看　原原本本　與別不同

永漢　新國民　兩院即日聯映定座必定要早

中國農民銀行廣告

本行經國民政府特定爲供給農村經濟促進農業生產之改良進步之銀行資本收足國幣壹仟萬元經營各種存欵匯兌及農民銀行條例規定之其他各項業務並呈准設立專部兼辦儲蓄會計獨立發行鈔券前經財政部規定與法幣同樣行使特此通告

廣州分行行址西堤第四三四號

電話號碼　經理室一一三四七　營業室一一三七六　一一四〇二

戊690

廣東建設廳農林局通告

查本局清理馮前任內各職員借支薪旅什項各款一案業經分別函行暨登報週知限期本年十一月二十日以前親自來局辦理清楚在案現期限已過其能遵限清理者固有而延滯弗理者亦屬不少合亟開列名單暨欠款項目再行通告週知展限至本年十一月三十日以前辦理清楚毋再玩延否則將原案呈送廣東建設廳嚴緝追究以重公帑特此通告　計開　陳熾昌欠薪金四百二十八元一毫　黃惠閣欠雜項三百九十三元一毫　李玉泉欠薪金一十一元　陳靄貞欠薪金二十六元七毫六仙　林贊育欠旅費二十元　林少蘇欠薪金四百七十三元五毫二仙　賴毓燻欠什項四百七十一元九毫六仙　李象元欠旅費五十元　陳亢白欠旅費薪金等一千五百五十四元　何慧如欠旅費一十四元四毫　陳志炯欠旅費庶務等四千二百一十七元一毫五仙　趙連城欠薪金三百二十一元五毫八仙　何子寬欠款五千九百五十八元九毫　羅志剛欠薪金二百四十二元六毫五仙　馮平欠薪金三百九十一元八毫八仙　劉曾祖欠薪金旅費一百三十一元　馮莊欠旅費二百七十元　黃政欠薪金七百一十四元零三仙　李覺欠薪金一百四十二元五毫　陳焯欠旅費四十五元　陳耕欠旅費一十元　陳向元欠薪金旅費三百四十六元　王貴儒欠什項一百四十元　高若夫欠什項四百一十元　陸啓先欠旅費一十二元零五仙　馮日昇欠旅費什項一百三十五元　何威欠旅費一百五十元　劉華進欠旅費四十五元　鄭滯可欠旅費一千零一十七元一毫　陸希滑欠薪金一百七十元零五毫　鄧進修欠款二百五十元　方德華欠款二百元　巫惺可欠款一百七十元　楊焯菴欠旅費一千三百八十元　葉敬義欠什項一百四十七元　謝芳遠欠薪金二百元　吳樹聲欠什項一百五十元　余榮欠薪金三元二毫　梁士鍾欠旅費一百五十元　區兆棠欠旅費七十元　許汝梅欠旅費七十元　杜樹材欠三毫三仙　鄭梓材欠旅費一百五十元　袁義生欠旅費一百五十元　劉志聲欠薪金八百四十七元　梁權欠什項二千三百七十元　李重寅欠什項一百五十元六毫　宋德鈞欠旅費一百五十元　張漢釗欠薪金三十一元六毫　林廷熙莫逢敢欠款一百元　黃禮超欠薪金一百零四元九毫　林輝何權欠款一元　莫逢敢欠款五千元　洛夫欠旅費五百四十元　宋匡欠款二百元　歐陽耀欠什項五十元　葉桂林欠什項四十七元八毫　蕭林欠旅費一百五十元　林德銓欠薪金三百一十元零二毫四仙　陳少然欠什項五十元　陳鐵堅欠什項一百五十元　陳輝欠款二百一十元零一毫五仙　陳曙照欠款二百八　黃翰釗欠什項一百八十五元　巴拉剛欠旅費一百四十元

告白

農林局馮前任內會計主任黃翰釗君鑒案查接管卷內本局會計賬目暨各職員借支款項多與該員有關手續殊欠清楚合亟登報通知剋日來局清理毋稍遷延否則呈報廣東建設廳嚴緝追究以重公帑此啓

廣東建設廳農林局啓　戊742

粵漢鐵路黃埔支線第一分段收用西村起至沙河田地墳山

廣州市政府佈告　第32號

據本府財政局簽呈：「接准粵漢鐵路黃埔支線測量隊黃字第二十六號函開：『逕啓者：查黃埔支線圍繞墳山地畝一案，經由敝管理局函請廣州市政府佈告在案。現查由西村瑤台起至沙河一段，計十公里，業已測丈完竣，幷在沿線劃有灰線，暨立紅旗木牌爲界。茲擬自本月十八日起，至月底止，爲業主物主墳主等申報期限，除土地依照鐵道部所訂收用土地暫行辦法，先行收用，後依法核明，再爲給價。又建築物遷移補償費，另行會同貴局派員會勘估定，再爲公佈給價外，所有墳塚一律，計分自行起遷移葬之全灰墳石墳每塚核給粵幣十元，草墳灰頭墳每塚核給粵幣五元，又無主荒塚，及過限期不遷者，則由敝隊雇工掘遷，概不再發遷墳費；相應函請轉飭各鄉村長協助辦理，實紉公誼。』等由；據此，……」

中華民國二十五年十一月十八日　　市長曾養甫

粵漢鐵路黃埔支綫總段工程處通告

第二號　案查本處因建築西村機車廠西聯站及支線第十分段工程限期收用西村瑤台鄉起至沙河沿線田地墳山業經繪具路綫藍圖呈由粵漢鐵路管理局函請廣州市政府先後佈告發貼登報在案所有沿路線經已豎有紅旗劃有灰線爲界收用之田地並經編插竹籤號數各墳主業經登記本處復爲利便業主墳主就近申報起見在西村王聖堂及小北下塘鄉分設登記處各一所如業主持有第一圖起至第八圖各號竹籤墳主葬有親骸在西村沙涌大嶺崗坑尾崗獅頭山瑤台山角洛山燕子崗大崗山白灰墳馬棚崗王聖堂高要義山四會義山大北外九龍崗同敎墳虎山虎尾等處見本處豎有紅旗木牌通告墳塚係在灰線界內者應即親到西村登記處申報如持有第九圖起至廿五圖各號竹籤墳主葬有親骸在小北小西竹七星崗浙紹義山福建義山大金鈫小金鈫淘金坑四會義山恩平義山赤溪義山博羅義山正南崗大寶爐湖南義山愛育堂義山及燕塘軍校附近等處見有本處豎有紅旗木牌通告墳塚係在灰線界內者應即到小北登記處申報墳主並須依限報由本處會同社會局派員監督起遷移葬以憑查明給費一經逾限即由本處派員會同社會局及各該墳山經理人督工移葬愼勿逾延自悞爲要特此通告

中華民國廿五年十一月十八日

粵漢鐵路黃埔支線總段工程處通告

廿五年十一月十八日　照得本處建築西村機車廠西聯站及支線第一段工程限期收用田地墳山業經繪具藍圖由粵漢鐵路管理局函請廣州市政府先後佈告分別張貼並登報在案現本處爲愼重辦理起見對於應遷墳塚除有直接關係之墳主如欲起遷親骸另營葬地得申報由本處會同社會局及各管有墳山之社團憑查明給費外其餘墳塚概由本處妥覓葬地會同社會局派員監督起遷以督工遷移以期妥善而杜弊混爲此通告各社團知悉如管有墳山在本路收用灰線界內者務限於本月廿五日以前開列墳塚姓名碑誌清冊函送本處以憑會同辦理逾限即由本處會同社會局派員督工起遷移葬不得發生異議特此通告

戊660

王應榆啓事

應榆介紹人才除以學具專長知之有素者爲限此外不敢濫薦函亦必親書近聞有以應榆名義函片向各方求差者務祈特別注意爲幸

晉卿乾父賜鑒

日久未得乾父消息殊深懸念請即用航空快信示知一切爲盼　通訊處：南京水西門登龍巷十號樂公館轉交　乾女周嘉濂謹啓

戊61

輪渡通訊處重要啓事

本處常務理事王建新監事胡志揚去年自後診兩人在外一切行動概與本處無涉特此鄭重聲明　理監事會同啓

戊62

廣東省地政局初級地政人員訓練班招考廣告

1．學額：一百八十名　2．資格：高中畢業或有同等學力者　3．年齡：十八歲以上二十八歲以下　4．報名手續：1呈繳畢業證書　2繳最近四吋半身軟紙相片三張　3繳報名費一元　5．考試課目：1黨義　2國文　3數學（算術、代數、三角、幾何）　4史地　5口試　6檢驗體格　6．報名日期：由十一月二十五日起至十一月三十日止　7．報名地點：東山廟前西街十七號本局　8．考試日期：十二月六日　9．考試地點：在大東路中山大學附中　10．簡章：至本局取閱

戊60

模範國語講習所招第二屆男女生

普通班兩班各五十名即日開始報名十二月一日上課章程到本所或各書局取閱　所址文德路敎忠　所長甘惟敏

戊734

訃聞

家主黃祖廕祖華之老太爺諱玉度號君式府君痛于民國二十五年十一月十九日（即夏歷十月初六日）申時壽終省寓正寢積閏享壽七十有六歲現擇民國二十五年十一月廿五日（即夏歷十月十二日）上午八時三十分在東川路樂天殯儀館出殯謹此訃聞

黃崇孝堂家人稟報

戊58

兩廣鹽務稽核分所　兩廣鹽運使公署　開投承製海軍服裝

查本署採辦巡艦士兵冬季服裝數百套業由本署酌定底價定於本十一月二十四日上午九時在本署稅警課當衆開投以取價較低者得如願投承者請到文德東路本署傳達室取閱章程依期說投勿失機會此佈

戊729

遺失証章啓事

本部職員沈海鎏遺失本部圓形藍邊紅底第一九一號證章一枚除補發外特登報聲明作廢

中國國民黨廣東省黨部

民國二十五年十一月十九日

天42

廣東省會警察局續招巡官

本局爲普及招考巡官起見特准於本月廿日起至廿五日止繼續報名廿六廿七廿八三日考試如欲投考者到南朝街警察同樂會取閱章程報名此佈

戊704

宋子良啓事

子良前經返粵公務繁冗重以肝病未愈兒遵醫囑一切酬酢概擬辭謝並規定每日本廳會客時間爲下午四時至五時餘時恕不接見（特約會晤不在此限）敬希各界鑒諒是幸此啓

戊705

順德青雲文社通告

現奉縣政府轉奉教育廳令飭照現行修正會章程召集第七次代表大會辦理改選及再行修正會章程等因茲定十一月二十日開始代表報名十二月五日截止廿六年一月十七十八兩日開代表大會特此登報週知凡代表資格（甲）縣內敎育機關及經奉准立案之學校得選派本邑八一人爲代表（乙）本邑人在新制高中舊制中學暨與高中同等學校以上畢業生及前清舉貢以上人員以乙項人員報名者應於報名時繳驗相當證明文件

戊51

兩廣鹽運使公署開投私鹽告白

查本署前河存私鹽約一千一百餘包業經酌定底價於國曆十一月二十三日下午三時在本署當衆開投以出價超過底價最高者得各商如自願意投承者可先到文德東路本署號房取閱章程屆時到署競投勿失機會此佈

戊659

水坭公會辯正

啓者此次本會會員因無故被產物經理處將五羊牌水坭代理權撤銷由代理十三家聯蓋正式圖章投訴到會業經據情轉呈請求照舊維持並請恢復門沽制止壟斷各在案查原日本市永祥代理係永祥廣發永安三家合營四邑宏昌代理係本市均安所營富日經該四家用永祥宏昌二代理名義聯蓋圖章投訴代訴今廣發永祥均安永安登報謂此事概未預聞未免有意淆亂黑白至福生永發係因大成新商而產生此案發生時並無該兩店特此辯正

戊50

中國國民黨廣東省黨部通告

組字第四號　本部爲調整各縣市黨務起見，特公開考選黨務工作人員，施以嚴格之訓練，派赴各縣市黨部担任特派員或其他黨務工作。茲將考選辦法登報，如志願投考者，希依期來部報名投考。特此通告！

附中國國民黨廣東省黨部考選黨務工作人員辦法

（一）本部爲調整各縣市黨務起見，特公開考選黨務工作人員，施以嚴格之訓練，派任黨務工作。（二）投考資格：凡入黨五年，能通粵語，具有下列資格之一者，均得報名應考。甲、高等專門以上學校畢業，曾任縣市黨部幹事以上職務，或縣市黨部執監委員一年以上者。乙、高級中學畢業，曾任縣市黨部幹事以上職務二年以上，或教育或行政工作兩年以上者。丙、舊制中學或高等學校畢業，曾任教育或行政工作五年以上者。（三）投考年齡：以二十五歲以上四十五歲以下者爲限。（四）報名日期：由二十五年十一月一日起至十五日止。（五）報名地點：本黨部（道途遙遠者得依照投考手續用通信報名）。（六）投考手續：甲、取具本人最近四寸半身相片二張，繳驗各項證書。（七）考試：凡報名後，經審查資歷合格者，得參加下列各種考試：（子）日期：民國二十五年十一月二十九日（星期日）。（丑）科目：甲、筆試：黨義、黨務（各種黨務法規及實際工作方案）、國際情勢、政治經濟。乙、口試、常識測驗。（八）取錄名額：二百名。（九）待遇：筆試合格後，再定期口試，訓練時期制服食宿書籍等費由本部供給，另每月津貼雜用二十元。（十）訓練時間：以三個月爲度，訓練完畢由本部派赴各縣市担任特派員或其他黨務工作。（十一）考試取錄人員於考試完畢後五日內在廣州民國日報揭曉。

天21

追剿黃河兩岸股匪 兩日斬獲四千餘
古浪城甜水堡均已收復 殘匪竄鹽池現在追擊中

【中央社蘭州廿日電】國軍追剿黃河東西兩股殘匪、均獲大捷、兩日間斃匪竟達四千數百名、繳槍不下二千枝、爲開始總攻以來所未有、隴東殘衆、現竄陝甘及伊盟鄂托克旗邊境、殷東殘衆僅餘五千餘、現竄涼州古浪間、涼城由馬步青堅守、城防無虞、國軍過河收復古浪、正向涼州方面追剿、各情如次、（一）我軍之克同心城支線、十五日分三路攻預旺、常佔領縣城、僞四軍卅一軍竄集預旺東數十里萌城毛水堡一帶、利用堅寨險隘、以圖頑抗、十六日我軍由預旺縣東進剿、午刻在萌縣西石板橋附近與匪接戰、戰鬥異常劇烈、我軍奮勇猛攻、酣戰至晚、斃僞團長兩名、匪官兵二千餘、俘獲正清查中、十八日我軍一部、復由左翼包圍攻擊、激戰兩小時、匪不支、退竄甜水堡寨內及附近工事中、我軍現正包圍截擊、不難一舉殲滅、（二）河西景泰殘匪、被我軍追剿、由大靖堡西竄古浪涼州間、我軍十九日晨、分數路總攻古浪之匪、當與匪肉搏血戰、我軍官兵、奮勇猛攻、激戰七小時、卒將古浪城池收復、斃匪千餘、奪獲步槍六七百支、機槍十餘架、匪膽已寒、現正清勦中、

【中央社蘭州廿一日電】國軍追剿東西兩股殘匪、古浪方面、十七日十九日獲捷後、十九日晚又獲大勝、各情如次、十九日午、我騎兵超越古浪城北面高山、截斷匪部、血戰數小時、逼近城壘、我官兵奮勇、匪莫能支、同時我軍一部、由兩面夾攻、大獲勝利、斃匪無算、奪獲機槍三架、盒子槍二枝、步槍百餘枝、俘匪二百餘、生擒女匪十餘、據供古浪之匪、經此痛創、傷亡過衆、紛紛潰散、現正追剿中、又四軍十七日進攻萌城之匪時、匪由南北兩面山溝內衝出、用密集隊、向我兩側包圍衝擊、國軍分頭迎擊、血戰竟日、極爲壯烈、斃匪兩千餘、俘匪官兵三百餘、獲步槍七百餘、自動步槍四十、彈一門、營連旗四面、國軍十八日復包圍攻擊、匪益不支、退入東北高地、我軍乘勝猛攻、佔領甜水堡、斬獲甚衆、匪乘夜向鹽池地方潰竄、我軍現仍跟蹤追擊中、

【中央社西安廿日電】一、僞軍委員會副主席張國燾、率僞四軍三十一軍等部、在預旺縣東萌城甜水堡一帶、利用堡寨、十七日午至九時與我胡軍接戰、我官兵奮勇當先、反復肉搏數十次、斃匪兩千餘、內有僞團長兩名、俘五百餘、獲步馬槍七八百枝、我亦傷亡官兵二百餘名、十八日早我胡軍及札周兩師主力、向匪包圍攻擊、八時始將匪擊潰、收復甜水堡、匪紛紛向山城堡環縣潰退、我正尾追中、二、我馬步青部十八日早總攻古浪、血戰七小時之久、卒將古浪克復、斃匪千餘、奪獲步槍六七百枝、機關槍廿餘挺、

桂各界 組織援綏戰士會
黨政各界自動捐薪一天 軍政聯席會議延期閉幕

【中央社桂林廿一日電】桂軍政會議原定今日結束、因議案太多、延期閉幕、

【華南社桂林廿日電】桂當局接尤列在京逝世訊、極表哀悼、電麥中委煥章就近代表致祭、黃旭初並致電吊唁、

【華南社桂林廿日電】滬華東基督教教育考察團團員均中學校校長、一行十八人、廿五日可抵梧、廿九日可抵邕、參觀各教育機關、省府電飭邕梧兩縣派專員招待、陪往參觀、并代表省府公讌、

【華南社桂林廿一日電】趙尚邁廿日到梧晤李任民、廿三日由梧來桂拜訪李宗仁白崇禧黃旭初、黃榮華有同來訊、

【華南社桂林廿一日電】學生代表大會廿一日閉幕、通過全省學校於十二月一日正午、同時舉行巡行、響應綏東剿匪將士、黃旭初今晨并召集各代表至省府訓話、明日各代表即啓程回校、

【本市消息】廣西綏靖公署駐粵辦事處、昨接桂林來電、（一）桂初中昨晚召開援綏緊急會議、教職員捐薪一天、學生節食一天、工人一毫、接濟前方剿匪救國戰士、并組織援綏戰士委員會、又此間黨軍政界及民衆、自動發起一日捐薪、援助綏遠戰士、參加者極踴躍、省黨部今午一時續開援綏委員籌備會、決議廿五日開廣西各界援綏戰士大會並巡行、并擴大宣傳、募款接濟、又據該處消息、（一）總部爲深造編餘軍官、經決定送往南甯軍校第七期高級班、第八期學員隊、及現在桂林籌備之軍官團、現由總部派廖磊蘇維馨劉士毅張文純等爲考試委員、廿五日可辦竣、（二）總部駐梧辦事處主任兼梧州區民團指揮黃鶴齡、因與潯區民團指揮陳良佐對調、故現改由陳氏兼任、

改派各區國選監督

本省國選第一區監督黃韜、第三區監督吳耀、第六區監督蘇新民、第八區監督黃鶴齡、第十一區監督陳良佐、因原任職務更調、經省選舉事務所呈報南京國選總事務所另派別員接充、玆查已改派陳日葵爲第一區監督、黃季桑爲第三區監督、黃韜爲第六區監督、陳良佐爲第八區監督、苗鶴齡爲第十一區監督、并已由省選所分別通飭遵照矣、

接具報、又查國選總事務所、以本省第六、第十、第十一各區候選人分配稍有不符、飭令更正、業經省選所通飭各縣將有關各縣候選人票數及得票次多者呈報、以便轉呈更正、現查省選所復奉到南京總所寒電規定兩項補救辦法如下、（一）凡多出核定名額者、其多出之名額、應就當選票數最少者取銷之、（二）不足定額者、其不足之名額、應就得票次多者補足之、

公佈縣長獎懲章程

廣西省縣長獎懲章程、業經省府委員會第二五次會議決議通過、公佈施行、玆錄如下、（第一條）縣長之獎懲、除別有規定外、依本規程辦理、（第二條）獎懲方法、分左列四種、一、升調、二、晉級、三、記功、四、嘉獎、（第三條）懲處方法、分左列四種、一、撤職、二、降級、三、記過、四、申誡、（第四條）年終考績結果列甲等者升調或晉級、列乙等者記功或嘉獎、列丙等者酌予留任或免職候用、列丁等者、按其情節輕重、依第三條所列方法分別懲處之、（第五條）縣長之獎懲、于每年考績結果發表後行之、但有特殊勞績或犯贓私罪案及有重大貽誤者、仍得隨時獎勵或懲處之、（第六條）縣長臨時所得獎懲、除升調晉級與撤職降級、應即時執行外、其記功嘉獎與記過申誡、應於年終考績時、按其事項性質、分別加入考績章程第四條所列各等事項之總分計算之、每記功記過一次、應予增加或減少一十分、（第七條）縣長因年終考績結果所得之各種獎懲、滿三次以上、依左列規定折合計算之、一、嘉獎三次者記功、二、記功三次者晉級、三、晉級三次者升調、四、申誡三次者記過、五、記過三次者降級、六、降級三次者免職、（第八條）縣長因年終考績結果、所得晉級降級以下之獎懲、得互相抵銷、（第九條）縣長應得升調、而不願升調、以無相當職缺可予升調者、得予改晉二級、如已支至薦任最高級俸者、并得予以簡任待遇、皆支簡任俸級、（第十條）本章程施行後、廣西獎懲縣長暫行章程、即行廢止、（第十一條）本章程自公布日施行、

贛臨川發現金鑛
附近金山尚有大石英脈出露 地鑛所測探組十四日返臨川

【中央社南昌航訊】地質鑛業調查所技正兼測探組組長周道隆、於上月間率領全組人員出發臨川測探、該組在李家渡羅嶺一帶煤鑛測探、工作業已六日完畢、七日分爲兩小組、由陳技士功成率數員赴李家渡之北十五里處、測探墨岡山一帶煤礦、由周技正道隆率數員赴李家渡之南二十里處、測探山村下村一帶煤鑛、並在牛牯嶺大岡墟一帶發現重要金礦、兩小組九十日先後齊集庫前、調查砂子嶺帶瓷土礦外、又在其附近金山、發現巨大之石英露頭數處、中含硫砒鐵礦、黃銅鑛、中含鐵鑛等、所有測探工作、於十三日完畢、十四日午后、全組遄返臨川縣城、玆將該隊最近所查各礦情形、分別摘錄如次、

文家港墨岡山煤礦

本礦位於臨川縣城北約八十餘華里、距李家渡十五華里、曾由鄭之春傾採、產砂巖及頁巖中、煤層可採者有三、係半無烟煤、層之厚者約三公尺、薄者一公尺餘、據採集之化石一觀之、殆與羅嶺煤礦同一時代、直向西北綿亘入豐城縣界、

胡村及牛牯嶺煤礦

本礦位于縣城之北四十餘華里、距李家渡之南二十華里、濱臨撫河之西岸、產于牛牯嶺炭山砂山一帶之東部、曾經梁景鵬領採、但井口位置偏入古地層之片巖內、故入出煤、地質爲二疊紀物、下部爲砂岩及頁岩、即夾煤層、向東傾斜、上覆薄層之石灰岩、更上至撫河沿岸、則爲第三紀之紅色砂岩及礫岩、煤層絕未露出、但就地質推察、似係薄層無烟煤、無多大價值、

牛牯嶺以西之金鑛

周技正爲研究此處煤礦之地質起見、率組赴牛牯嶺以西調查、知其爲前武紀之片岩所構成、在磨盤山卄家嶺一帶小坵上、偶然發見石英脈露頭數處、破而察之、中含極小金粒、乃四出探索、結果由山下胡村至大岡墟一帶縱橫四五里內、發見金礦脈十餘條、大體作北三十度偏東之走向、互相並行、傾斜甚急、寬者約一公尺餘、狹者數公寸、延長有達五百公尺以上者、露頭含金、平者悉可以肉眼見之、概係自然金（探得金粒標本數粒）、作有少數之黃鐵鑛、硫砂鐵鑛等、現以時間關係未能更作廣大搜索、但派員赴實山站、包車、據云站傍小河內、年有淘金者、雲山市作撫河之東、該處小河發源于其東南、與牛牯嶺金礦無關、若年則臨川產金範圍頗爲廣大、此該組織重品石後之又一收穫也、

各地選民册 仍應依法彙呈總所

【中央社南京廿一日電】國選總所、前以舉選迫、各地選民册、應予變通辦理、一面分呈各級辦理選舉機關、一面通飭就地宜示公衆、以期便捷、現在國民大會、既經延期舉行、上項辦法、已不須要、所以各省選民册、其尚未經造報者、應仍依法逐級呈由省市選舉事務所彙轉、以符法令、總所已電各省市總監督遵照矣、

財部派員 催解各省所得稅
過期未納或怠報者 將依法定罰則辦理

【中央社南京廿一日電】公務員薪給報酬所得、及公債利息所得、自于十月一日起征後、各方依法繳納十月份所得稅者、極爲踴躍、惟尚未遵限送繳稅款者、亦所在多有、現悉財政部擬于下週起、派員先向本京各機關催詢、然後再派員再向各省市催解、其有過期未納、或怠于報告者、將依法定罰則辦理、聞奉派各員、并將就便稽核業已開征之所得稅繳收情形、及籌備明年元旦開征各項所得稅之稽征手續、

昌黎反正保安隊西移
韓則信部派隊往追擊 日駐屯軍要前往調查

【中央社天津廿一日電】駐昌黎之保安隊譁變後、刻向西移動、韓則信部已派隊追擊、日駐屯軍參謀和知、憲兵隊長池上、廿一日晨二時許專車赴昌黎、調查一切、聞將轉往通縣一行、

【中央社天津廿一日電】唐榆間四十四次貨加車、二十晚被保安隊洗劫事、據北寧路局二十一日發表經過、略謂四十四次車于廿一晚五時五十分到達昌黎、有一品保安隊第四總隊長韓則信、及第二總隊六區三隊張國乾、率領士兵約三百餘人、並日人二名登車、行抵窪里站、該隊士兵飭令停車、洗劫旅客財物、一部路警槍枝被搶去、但旅客等均安、其韓隊長及日顧問等均被擄去、劫令隨行約數里、始將司機等放回、平滯二次車誤一時四十分、一次車誤點二小時、此外榆津唐等站日日、要求開專車三列前往視察、計二十日晚十一時唐山至窪里一列車、載日軍百餘名、二十一晨二時四十五分由榆關至唐山一列車、載日軍一百一十餘名、廿一日晨二時十分由津至窪里一列車載日軍官七名、又廿日晨平滯一次車復廿塘沽站掛二等車二列至古治、截有日軍百餘名云、

李宗仁 電謝越督
謝招待閱兵員

【中央社桂林廿一日電】法屬安南月前舉行閱兵、邀請我方派代表參觀盛典、李總司令宗仁爲敦睦邦交、促進中法親善起見、特派覃督辦連芳率參謀李濟灝前往參觀、備受法方優遇、李總司令特電請龍州法領事西蒙暨我國駐河內總領許念曾轉越南總督暨總司令行政長官等致謝、茲將兩電錄下、（一）龍州法領事西蒙先生、請轉越南總督、暨總司令行政長官勛鑒、此次派覃督辦連芳赴貴境參觀閱兵盛典、辱荷殷諒友誼優禮有加、榮幸之餘、曷勝感紉、雲天翹企、敬布謝忱、李宗仁叩巧印、（二）河內中國駐越許總領事念曾兄、請轉越南總督總司令行政長官勛鑒、此次派覃督辦連芳赴貴境參觀閱兵盛典、辱承崇降優禮、彌見友誼殷諒級感之餘、至爲榮幸、雲天在望、祇布謝忱、李宗仁叩巧印、

孫院長談 南行觀感
粵極有進步

【中央社上海廿一日電】孫科廿一日晨十時在邕接見新聞界、暢談此次作行之觀感、首謂白崇禧北上、僅係時間問題、對桂地方組織、則深加贊許、惟金融尙待整理、次謂粵局奠定後、凡有事業、均有進步、出口貨品亦日見增加、預料不久必有更顯明之發展、孫氏視察綏事、相信短期內必可肅清匪患云、

【本報專訪】立法院長孫科夫人陳淑英女士、日前同孫院長赴桂時、本擬偕行、嗣因不慣乘坐飛機、故爾中止、現以孫返京、特於二十日乘泰山夜船赴港、轉輪北上云、

中華工業總會 昨開九屆代會
通過要案多宗

【中央社上海廿一日電】中華工業總聯會二十一日午舉行第九屆會員代表大會、到各地會員代表一百七十餘人、主席團推郭順主席、致詞、市黨部代表毛雲、中央黨部代表郭東文、代表實業部致詞、通過要案、（一）修改會章、（二）電慰蔣委員長傅主席、（三）請政府迅加工業、（四）取締麵粉投機交易、（五）建議政府設法限制外人在國內設廠、（六）建議政府妥籌新法限制國貨工廠自相傾軋等案、四時半閉幕、晚歡宴各代表、

開封舉行 兒童年閉幕禮
到兒童五千餘

【中央社開封廿一日電】兒童年閉幕典禮、廿一日晨十時在人民會場舉行、到兒童五千餘人、劉峙昌主席報告、至十二時散會、午後一時開始遊藝、各書店遊藝場均廉價優待、

太平洋空路 將縮短四千哩
由芝加哥到上海

【中央社上海廿一日電】芝加哥廿日合衆電、美國航空運輸協會會長谷勒爾、今日向其會全國貿易大會發表演說、謂加拿大公司現正籌備開辦太平洋航空線、將由芝加哥循大圓形路線經湖尼貝克而至上海、其航程較之聯美航空公司取道馬尼剌之航空線、將縮短四千哩云、

全國各類學術團體 計百四十四處

【中央社南京廿一日電】教育部截至本年十月底止、將全國各類學術團體統計竣事、統計一百四十四處、內普通二十七處、實類四十六處、文類六十一處、體育類十處、此外全國主要學術機關、共爲四十五處、

各省地價稅 征收通則
經內部擬就

【中央社南京廿一日電】各省市土地行政、年來經中央地方積極推進甚速、各大城市區土地測量登記、均已告竣、本年并先後擬具地價稅征收章則、送請內部核定、並因各省市所分別審呈、章則不一、特依據土地法及土地法施行法之規定、擬訂地價稅征收通則草案、俟呈行政院核定、即可呈行政院飭行、

胡墓造林 植桐樟兩種

【本報南京二十一日專電】胡主席國葬墓地、由實業部籌劃造林、預定植桐樟兩種、桐可採子榨油、樟可製樟腦、成林後、每年有數萬元出產、

陝省整理財政

【中央社西安廿一日電】新任陝財廳長朱鏡宙、廿一最先行接見記者、據談整理陝財政計劃、爲整理稅收、成立省金庫、實行會計制度、

監察使 黔辦事處 組織成立

【中央社貴陽廿一日電】滇黔監察使署黔辦事處廿一日成立、任可澄半月內赴滇籌備該署、

前西京日報社長 丘元武三年祭

【中央社西安廿一日電】西京日報社長及中央通信社西安分社同人、廿一日下午舉行丘故社長元武三週年祭、以表哀思、並追念丘氏創辦兩社之苦心、由部央

夫主祭、並到有丘氏生前好友胡等多人、祭禮至爲肅穆、

【中央社南京廿一日電】廿一日爲前西京日報社社長丘元武先生逝世三週年紀念日、先生生前友好特於廿一日晨九時假國貨銀行六樓新聞學會舉行公祭、計到于右任、邵元冲、張厲生、蕭同玆、邵華、王秉鈞、賀壯予、馬文彥、胡夢華、孫東城、高良佐、周補天、陸舒農等百餘人、由于院長主祭、儀式簡單肅穆、對於丘先生公葬事、有所商討、

冀全省河防會 廿四日舉行

【中央社保定廿一日電】冀全省聯合河防會議、定廿四日舉行、會場假保定師範附小、廿六日閉幕、議案由建設廳彙集中、各河局長及有關各縣長、即可陸續到省報到、

楊永泰昨日安葬
執紼者二萬餘人

【中央社漢口二十一日電】二十一日爲楊故主席公葬期、上午九時半舉行啓靈禮、由中央代表何成濬主祭、十時正靈輛由抱冰堂發引、參加執紼者有武漢各界、各機關、及軍警學生童子軍等共兩萬餘人、儀仗甚盛、行列綿亘數里、下午一時半到達卓刀泉伏虎山墓地、二時舉行公葬祭禮、全體執紼人員均集墓前參加、由盧鑄主祭、三時靈櫬下土、復舉行祭禮、祭畢始覆土安葬、墓穴位于伏虎山之陽、與黎元洪謝彬墓成犄角之勢、前臨娘子湖、地勢甚佳、

王用賓謁居正

【本報南京廿一日專電】王用賓馬【廿一】日謁居正、陳述視察粵桂司法經過、又前西南政委會特別法庭判決案件、經司院擬定四項補救辦法、呈中政會核准、轉飭照辦、

時人行蹤

于右任 于院長右任擬于下

劉峙 劉峙廿一日午抵徐、廿二日晨到雲龍山、向第一軍烈士墓致祭、定廿二日返京、

陳肇英 閩浙監察使陳肇英、廿一日晨、率祕書等赴永泰巡視縣政、晚在方廣寺住宿、廿二日可抵永泰、

彭祥英 武漢防空籌備處主任彭祥瑛、廿一日乘機飛京、對武漢防空事向中央有所請示、一俟事畢即返漢、

孔祥熙 孔祥熙定廿二日晚晉京、都琳廿一日晨抵滬謁孔、亦定廿二日晚隨孔返京、

梁宇皋 滇緬勘界委員梁宇皋、於廿一日晨十時由蓉飛抵滇、預定下星期內即可由昆明出發、到大理後、改乘馬匹、約十二月中可達會齊地點、以與中立及英方委員會、齊進行工作、

蒲德利 水利專家蒲德利等、視察黃河下游海口工程、廿日晚駐蝎子灣、廿一日抵海口、定廿四日返濟、

要聞縮輯

【中央社廿一日電】本年首都普通考試普通行政等六類第一試、廿一日試竣、至會計審計等四類第一試則定廿二日開始、

△鄂遙堤潰口、經范熙績督促進行、熊家橋斷流攔水唸工程、已於廿日未刻修復、

△中央農業實驗所經三年來繼續研究之防治麥類黑穗病方法、現已得相當結果、正與保定河北農學院等、將此項研究得防治方法試驗中、

△實業部爲明瞭各地勞工工資及其實際收入、俾遇處理勞工問題時、有所參攷、現擬先就工業較發達之市縣從事調查、業已訂定工人工資率及實際收入材料調查及統計辦法、

△南洋商業考察團團長高事恆、定廿二日晚晉京、廿三日晨參加實業部紀念週、報告考察經過、并向吳部長敬獻手杖、

△閩教育廳廿日招待各縣代表、報告教育方針、指示進展辦法、代表等今明回縣分別推行、

△香翰屏廿一日離并南下、廿二日過風陵渡赴陝視察、

△戴院長哲嗣安國、廿日與唐鏡元長女美珍女士在滬結婚、由張治中朱家驊證婚、

民廿三會計年度及 該期以後財政情形（八）
——孔部長向中政會提出報告——

廿四年度現甫終了、決算尚須時日、玆姑就十九年度以來五年度收支概況、列表如左、根據本部會計司之報告、（註一）（以百萬元爲單位）

◇——預算——◇

會計年度	總支出（淨數）（各年度現金結存除外）	總收入（淨數）（債款收入除外）	虧短數	虧短數與總支出淨數之比較百分率
十九年度	七七四	五五七	二一七	二八．〇
二十年度	七四九	六一九	一三〇	一七．四
廿一年度	六九九	六一三	八六	一二．三
廿二年度	八三六	六八九	一四七	一七．六
廿三年度	九四一	七四五	一九六	二〇．八

廿三年度虧短之數爲一九六．○○○．○○○元、內有七三．五○○．○○○元、係撥充銀行官股、以救濟該年度內金融機關之恐慌、故歲計虧短實數爲一二二．五○○．○○○元。（註二）

註一　本表所列數字、與本部以前之財政報告所列者、略有差別、因會計司現已改照主計處計算辦法、以本部主管各稅徵收費作爲撥與本部支出、而不由稅款收入內坐撥、

註二　虧短淨數之計算：

支出總數	九四〇．九二八．四六二
收入總數	七四四．九二二．〇四〇
虧短總數	一九六．〇〇六．四二二
投資總數	七三．五〇〇．〇〇〇
虧短淨數	一二二．五〇六．四二二

上列各年度虧短數目、大部份可與償還債務支出相抵、茲將歷年度歲計虧短、與各年度償還債務支出、列於下表、（以百萬元爲單位）

會計年度	償還債務數	虧短之數
十九年度	一五〇	二一七
二十年度	一六〇	一三〇
廿一年度	一〇〇	八六
廿二年度	一一五	一四七
廿三年度	一二五	一九六
共計	六五〇	七七六

每年償還債款之數、除担保債務費外、概未列入上表、歷年政府借貸、大半用于償還舊債、惟所發之新債券、因係照票面貶價發行、實際上利息奇重、而國家稅收之經常收入、則指定爲新債之担保者亦日見加多、廿四年度歲計虧短、較前年度爲尤鉅、其增加原因、約有數端、（一）在過去一年間、華北大規模之走私、國際間糾紛之頻仍、人民購買力之削弱、以致關稅收入銳減、（二）江河泛濫、災情嚴重、修堵救濟、（三）經濟不景氣愈益深刻、救濟銀錢業及工商各界、所費亦鉅、（四）補助各省與地方政府所費仍鉅、（五）共匪侵擾西北與西南、國防建設、乃存亡所關、緊急不容稍緩、尤不能不盡力措置也、歲出以軍務費與債務費爲最大宗、于左表可概見之。（以百萬元與單位）

年度	軍務費數額	與總支出比較百分率（註三）	債務與賠款數額	與總支出比較百分率（註三）
十九年度	三一二	四〇．二	二九〇	三七．五
二十年度	三〇四（註四）	四〇．六	二七〇	三六．一
廿一年度	三二一（註四）	四五．九	二一〇	三〇．〇
廿二年度	三七二（註四）	四四．六	二四四	二九．二
廿三年度	三八三（註四）	四一．二	二三七	二五．二

註三　見前註一

註四　此數一部份係前一年度內支付之數、計二十年度支四九．○○○．○○○元、二十一年度支五九．○○○．○○○元、二十二年度支二○．○○○．○○○元、二十三年度支六五．八○○．○○○元。

教育費及建設費、數年來國庫財力、雖已應付種補意外事件以及

會計年度	教育費
廿二年度	一三．三三八．〇〇八．二八
廿三年度	二一．三三九．八八七．二二
總額與支出總額之百分率	二四．〇七四．三三

上表所列數字、係包括救災費在內、但撥付各省之補助費、則並未計入、按各省補助費、其大部份係充補助各地教育之發展、經濟建設之實施、及廢除苛捐雜稅等事宜、其數目亦頗可觀、計廿二年度爲三二．○○一．三三二．八一元、廿三年度爲五五．四八八、該兩項教育及建設費益見增加。【未完】

國軍生力軍源源開到
將乘勝直搗匪巢商都
傳瀋到偽軍二萬準備西移
某方派機助匪轟炸平綏路
日外務省正式聲明日與綏事無涉

【中央社北平廿一日路透電】數星期來、綏東方面雖已屢有戰事、並有飛機鐵甲車及重砲等參加進攻、但中國軍隊之防線、仍屹然不動、由察進犯之蒙「滿」軍隊、毫無進展、昨日興和方面、發生戰事、綏省軍隊、昨晚曾四次擊退進犯之敵軍、「滿」蒙軍旋卽向東撤退三哩、據華人方面消息、平綏路豐鎮至平地泉間之鐵橋一座、昨晚被便衣隊炸毀、至平包快車、誤點四小時許、惟目下已恢復常狀、據頃抵北平之外國旅客稱、十一月十八日晨間有「滿」蒙軍約三千名、進攻平地泉附近之某村落、該村只有綏軍四百名駐守、雖衆寡懸殊、但仍能固守、以待援軍之開到、隨卽奮勇反攻、將匪軍擊退、並使之受相當之損失、該外人又稱、「滿」蒙軍進攻時、有飛機數架協助、所投之彈、並非尋常炸彈、而多屬手溜彈之類、但無多大效力、進犯軍隊之人數、據傳在一萬五千至二萬名之間、皆軍容不整、而有菜色、聞綏遠守軍之人數、較此爲多、另據華人方面消息、蒙古仆軍首領王英十八日作戰時、險遭斃命、因當時中國反攻軍隊、曾追擊敵軍至王設立司令部之地也、現時綏主席傅作義已返歸化、備受民衆歡迎、傅氏曾往平地泉督察滂防也、又據歸化消息、綏軍方面、現已有不少生力軍開到、或將反攻蒙「滿」軍作戰根據地之察境商都云、

【中央社北平廿一日電】關係方面息、刻各匪在綏東失敗、知我方陣地堅不可攻、故放棄商都以西陣地、轉趨綏北、企圖聯合蒙匪、沿大青山而西、侵犯寧夏阿拉善及額濟納舊土耳扈特旗、以遂其進戰退守之策略、各匪隊伍中、每一連有某方教練官一二人不等、又聞瀋陽開到偽軍二萬、卽日準備西移、謂係張海鵬等部屬、

【華南社北平廿一日電】匪偽在綏東受創、探知我軍在該方面防禦堅固、軍力充實、有改向綏北方面進擾之勢、王英騎兵一部先遣隊、已由百靈廟向南移動、一股繞大青山麓、擬出武川、抄襲我後方、綏當局因匪偽變更計劃、亦積極向綏北佈置重兵、廿日有兵車一列開西、將開赴前方增防、

【華南社南京廿一日電】據綏來人談、綏北大青山一帶、防務鞏固、匪軍決難得逞、我軍士氣激昂、尤其綏蒙人士、對爲虎作倀之蒙軍、均深痛恨、如其來攻、決誓死抵抗、挽回昔日綏盟之榮譽、

【中央社北平廿一日路透電】據張家口華方消息、昨有飛機自察哈爾方面飛平綏東、轟炸平綏鐵路之一段、損鐵橋一座、致包頭至北平之快車、爲之遲到四小時、興和區紛有戰事、守軍曾四次擊退由察方進攻之匪軍、匪軍卒將其陣線向東後退三哩、據歸化消息、綏軍已獲厚援、大約日內、將向匪軍根據地商都反攻云、

【中央社天津廿一日電】犯綏之察匪李守信王英兩部、自在紅格爾圖被國軍擊潰後、受創甚鉅、已存畏懼心理、然操縱者、仍督促甚力、王逆刻已將殘匪集中商都一帶、預定週內改侵綏北、

【中央社東京廿一日路透電】外務省今日發表文告稱、日帝國對於毘連「滿洲國」各地之局勢、固常關懷、但對日前蒙綏之衝突、則視爲無關、因此純爲中蒙糾紛之結果也、故日政府或日陸軍對內蒙軍之軍事行動、均未給予任何協助、一節、實無庸說明云、

綏省軍民　敵愾同仇
傅作義前綫返歸綏

【中央社北平廿一日電】關係方面息、傅主席巡視前線防務、並在平地泉督視佈防後、業已回省、人民歡迎、極形熱烈、

【中央社歸化廿日電】傅作義廿日午由集甯返綏談、匪軍十八日向我總攻、被我軍擊潰、我軍趕至商都屬之淖拉村匪巢、嚴重襲擊、搗入匪司令部、匪受創潰退、我仍撤回本境防守、刻匪又調增部隊、將作二次舉動、

【華南社北平廿一日電】平地泉雖經連日激戰之刺激、一般人心、更趨平穩、城防司令蘇開元、縣長周鈞、每日召集民衆代表、指示民衆在戰時應有之常識、民衆無一人對日前已爆發之戰事、稍懷畏懼者、我高級長官、與各幹部幕僚、皆極緊張而快愉地工作、令人起敬、我高級長官已表示決不以寸土讓人、幷決以積極抗戰姿式、對付敵人、

【華南社北平廿一日電】平綏一帶民族意識極濃厚、綏事有引起大規模抗戰擴勢、傅作義深信其部隊、確能控制綏邊威脅、當局連日接各方慰勞電甚多、平均每日數十通、平津各界代表携來大批慰勞物品、均轉送前方分發、各將士歡聲雷動、士氣大振、

寇綏匪部　數逾二萬
軍費來自冀東走私

【華南社歸化廿一日電】新由熱調來之偽軍張海鵬部四千人、携重武器甚多、向商都推進、傳陶林方面、已有某方正規軍參加作戰、惟此項消息、尚未證實、

【華南社北平廿一日電】李守信偽軍尹寶山師、奉調加入陶林興和方面作戰、向壕塹集中匪軍、在三千人以上、幷配備戰事大砲多門、正準備大舉進犯、廿日晚、匪軍數百、分爲若干小隊、分向紅格爾圖進襲、我軍扼守陣地、予以猛烈還擊、激戰一小時餘、匪卒不支潰退、自戰事發動以來、匪偽迭次受創、士氣已極頹唐、大戰將俟熱偽軍調到後爆發、

【華南社北平廿一日電】匪偽犯綏、發動以來、耗去經費頗巨、其來源係由冀東走私收入之二千七百萬元中、撥一千萬元充用、

【中央社北平廿一日電】關係方面息、寇綏匪部、計王英七千人、李守信六千人、包脫卿三千人、金甲三兩千餘、張萬慶兩千人、卓什海蒙古保安隊三千人、共計不到兩萬五千人、槍枝除李部較爲整齊外、餘均僅半數、

國府命令

【中央社南京廿一日電】國民政府廿一日令、（一）派沈士遠爲首都普通考試典試委員長、此令、（二）派朱希祖、夏勤、梁希君、朱元增、薩孟武、張鉬實、雍家源、杜長明、伍非百、劉奇蛻、葉湖中、陳有豐、爲首都普通考試典試委員、此令、

【中央社南京廿一日電】國府十四令、派李正樂、高魯、蕭萱、李嗣聰、朱宗良爲首都普考監試委員、此令、又廿一日令、任命李鴻文爲蕪湖關監督、此令、

各地再接再厲
踴躍輸將拯邊急
京平津贛組勦匪後援會
汝南監犯絕食籌資慰勞
〈蕪湖全市小朋友總動員募捐〉

【中央社廿一日電】首都民衆團體、以國難日深、匪偽滋擾、綏東特發起組織慰勞綏遠勦匪將士後援會、發起人曹錫仙、倪元和、賈國民等四十餘人、下午假京市商會開會、由賈國民主席、當經決定慰勞募捐辦法等案多起、

京　首都各界綏遠剿匪後援會、於廿一日下午七時在中央飯店舉行茶會、到張繼、趙丕廉、郝志厚、張默君、李德全、謝無量、及各界人士等二百餘人、首由張西曼報告開會宗旨、次由張繼趙丕廉彭爾康李德全張默君等、相繼演說、旋通過該會組織大綱五條、推選張繼趙丕廉郝志厚等廿餘人爲理事、張默君李德全等十餘人爲監事、並通過以大會名義、通電慰勞蔣委員長傅作義、及前方將士、大會十時許散會、後繼開理監事、討論工作方針、

司法院長居正覃振電慰前敵將士、略謂匪偽進犯綏疆、公等奉命守土、迭創兇鋒、遐宣偉烈、舉世奮興、茲由院會同人集款一一六七元、匯寄應卜、卿年廿士征衣之助、臨電馳系、佇候捷音、居正覃振、

廿日、監察院全體員工警衛等、自聞綏遠將士抗戰、卽一致決定概捐一日薪餉、以援助前敵將士、此款日內卽可匯去、

政院進行編年報
已規定辦法要點五項

【中央社南京廿一日電】行政院以比年來中央地方行政機關一切設施、成在實事求是、以圖復興、推成效如何、因之詳細報告、無從表現、現特決定自本年起、每年終卽將一年來設施經過、編成總報告、宣示全國、一面使各機關對於應與應革、參照觀摩、且可鑑往以來、茲一面使國人對於政府施政情形、可得正確印象、頃特規定辦法要點如下、（一）各部會署及地方政府報告、統於次年一月卅一日以前送院、（二）編述時應注重可以增加人民對政府之信仰者、可以表示政府積極建設之精神者、可以增高國際地位者、（三）報告內包括材料、應爲（甲）地方治安情形及民生狀況、如農民收穫、水旱災情、貿易情形、重要建設、（乙）中心工作、應注意對於人民福利重大貢獻者、可以解決本省特殊問題者、有試驗或實驗性質者、（四）對於建設之用款應詳述、以示政府對於發展國民經濟之努力、（五）對於人事方面之升降功過調遷一項、應特別注意、

李村廿一日電傅主席作義云、兄等爲民族總動員之先鋒、摧毀匪偽、捷電頻傳、敬祝統率師干、長驅東進、東北軍民當遙爲兄助、誓共掃除醜類、還我河山、又東北抗日聯軍總代表第四軍長李延祿、廿一日電傅主席略謂、望憑神勇、直搗黃龍、我在東北敵聯軍及全體民衆、當舉起響應、又遼吉黑熱四省旅京同鄉會、廿一日電傅主席云、匪偽進犯、舉國同憤、幸賴將軍神武、座鎮嚴疆、將士用命、迭次摧毀、長城寇重、宵旰勞勤、謹電慰勞、佇候捷報、又孫科電閻錫山云、匪偽犯綏、邊疆戰起、我兄公忠謀國、奮發神威、用能迭挫兇鋒、力摧強寇、毀家紓難、益切心儀、敬致欽忱、幷頌勛祉、又電傅作義云、黨國多難、匪偽犯綏、我兄親率三軍、努力奮戰、聲威丕振、大挫兇鋒、捷電頻至、深欽佩、敬望殲彼醜虜、嘗我金湯、翹首塞寔、無任馨禱、專電致慰、幷頌戎綏、

京市立初級職校全體師生、因綏邊安危、關係全局、而前線將士奮勇抗敵、尤足佩仰、故該校師生、由十七日開始節約三日、所以得之資、悉數匯往綏遠、轉長慰勞、

滬　中華工業總聯會九屆代表大會、電呈蔣委員長云、南京軍事委員會蔣委員長鈞鑒、匪偽進犯綏邊、關係全國、至爲重要、幸該省將士抱守土有責之志、予賊迎頭痛擊、忠勇爲國、同深欽敬、本會已卽日籌組援綏運動、募款慰撫、又電傅作義云、綏遠省政府傅主席勛鑒、匪偽進犯綏邊、關係全國至爲重要、消息傳來、同深憤慨、幸鈞座親赴前線督師抗戰、嚴守疆圉、予賊迎頭痛擊、全國人心、聞之莫不振奮、務乞再接再厲、大張撻伐、殺賊致果、以慰民衆期望、本會卽日籌組援綏運動、立誓率全體會員爲後盾外、謹先電慰、諸希垂鑒、

滬總工會定廿七日爲工界一日捐宣傳日、派員、向工廠宣傳、中華海員慰勞綏剿匪將士委員會、以綏軍剿匪勝利、特電閻主任傅主席慰勞、

滬市黨部廿一日午召集各團體機關代表聯席會議、決定組織上海市國民貢獻一日所得運動推行委員會、通過規則、推定職員、卽日起從事進行、

滬市地方協會會長杜月笙募捐綏省前方抗戰將士洋十萬元、幷於日內偕滬市商會主席王曉籟來幷謁閻錫山、閻覆電表示歡迎、

漢　漢市銀行公會廿一日電慰傅作義原電云、略謂匪偽使擾綏邊、我公總領干師、力保疆土、前方將士矢忠效命、消息傳來、同深感奮、敝公會十六銀行、敬捐國幣一萬元、聊藉慰勞之忱、除已將捐款如數交由漢口市市民慰勞綏遠前敵將士募捐委員會匯解外、謹電奉慰、敬祈垂察、漢口公安局長陳希曾、日及所屬員警、決以一日所得、貢獻國家、計洋六百餘元、卽匯綏勞、

平市怪汽車
散反動傳單

【中央社北平廿一日電】平市公安局、以連日發現一黑色無照汽車、出沒各街巷、散放反動傳單、該局廿一日特令嚴予查禁、

平　平津敎育界名流、對於募捐援綏意見、已趨一致、現正進行接洽中、俟就緒後、卽在平設立平津各界聯合援綏團體、平市各大中學生、定廿二日全體出動募捐、旅平晉綏同鄉、廿一日派代表赴綏遠慰軍、

燕　燕市各界募款援綏、日來更形熱烈、捷報頻傳、人心奮、全市小學生數千人、廿一日總動員、分段勸募、並製「爲國干城」旗一面、呈獻傅主席慰勞、

蓉　劉湘會備情廿一日均電閻錫山傅作義致敬、劉電略謂、兩兄率部抗戰、公忠禦侮、遐邇同欽、蜀雖僻遠、愛國不敢後人、現正簡練部隊、誓與周旋、

贛　贛各界籌組綏東後援會、已經籌備就緒、廿日下午三時在中正紀念堂開成立大會、到代表百餘人、由李中襄主席報告意義後、經討論通過要案如下、（1）修正組織大綱、（2）推定各界代表四六人爲委員、（3）電慰綏遠將士、（4）推行一日運動、（5）確定募捐辦法、又各機關團體、連日紛紛電慰剿匪將士、幷節食勞軍、

豫　豫省各界慰勞綏靖守土將士籌備會、廿一日電慰傅主席云、略謂此次匪軍爲虎作倀、進犯綏疆、我國前方諸同志、在我公指揮之下、身任前鋒、艱戰於冰天雪地之中、以保我民族之光榮、中州引領、莫名欽遲、除捐款另匯、幷領導全豫二千萬民衆、誓作後盾外、特函書慰勞、幷祝勝凱、

汝南監犯五百餘名、自動絕食一日、籌資卅七元一角、迅匯綏遠、慰勞守土將士、

閩　本市各學校團體、紛紛捐募款項匯綏、慰勞綏遠將士、並致電傅作義勗勉、福建民報全體職工、廿一日捐一日所得、貢獻國家、並發起代收綏遠將士寒衣捐款、學生界提倡節食輸將、

黔　黔省自省黨部省府首倡以一日貢獻綏東守土後、全省各界、均紛紛響應、幷以學界爲最熱烈、

商談中日事件
清水昨訪高宗武
段茂瀾由京飛平轉綏視察
黃伯度赴滬候輪東渡覆命

【本報南京廿一日專電】各方因關心綏事、[illegible]表示、綏東戰事、係中國內部之事、中國政府對該地匪寇、有權自由處置、

【華南社南京廿一日電】中日外交、受綏事影響、進行沉寂、日外交部傳川越因無若何進步、卽日赴滬暫作休息說、記者卽向外交界探悉、[illegible]

【中央社南京廿一日電】日大使館秘書清水、廿一日上午十時、赴外交部訪高宗武、約談卅分鐘、[illegible]辭去、

【中央社北平廿一日電】段茂瀾廿一日午十二時十分、由京乘中航機飛抵北平、卽將轉綏視察、聞高宗武原擬同來、因張外交部長與川越、定廿三日作第八次會晤、或參加、故是否北來尚未定、

【中央社南京廿一日電】駐日大使館秘書黃伯度、廿一日上午十時許、到外交部謁各長官、承商一切、廿一日晚赴滬、候輪返日、向許大使復命、

蔣委員長
昨電羅馬教皇
答謝祝壽

【中央社南京廿一日電】外交界息、十月卅一日蔣委員長五秩壽辰、羅馬教皇庇護十一世、曾委天主教南京區主教代表獻壽、并祝福壽無疆、現外交部已以蔣委員長名義、[illegible]轉達謝忱、[illegible]「辱承教皇庇護十一世、委代致祝頌、殊深感幸、並祝昌盛」、

田代在津
宴士官同學

【中央社天津廿一日電】田代廿一日晚六時在張園歡宴在津日本士官學校同學、被邀參加者、計王延楨、劉玉書等卅餘人、由日駐屯軍各幕僚作陪、

閩浙邊境
勦匪會議
連日建甌舉行

【中央社福州廿一日電】蔣鼎文廿日至廿三日在建甌開閩浙邊境勦匪會議、兩省師長以上軍官均出席、張發奎亦派員參加、閩浙防務或將重新分配、加緊清匪工作、

法外長
延見顧維鈞

【中央社巴黎廿日哈瓦斯電】外長台爾博斯、頃於本日延見中國大使顧維鈞、有所商談、

滬日紗廠
允加工資
工人先後復工

【中央社上海廿一日電】日商喜和第一二三廠、因廠方對增加工資、允照各廠同樣辦理、廿日晚及廿一日晨、已先後復工、豐田內外棉等紗廠工潮、亦趨緩和、廿三日可望復工、

冀主席
馮治安昨視事

【中央社保定廿一日電】馮治安廿一日就職後、卽電中央及蔣宋等、報告一切、廿一日晨到府辦公、午紳商學各界七十三團體、在省府開會歡迎、華福麟定廿二晚宴馮及全體省委、省政一切、仍舊推行、

國人救亡之途徑
行營第二廳發言人談
嚴守秩序慎防挑撥
整齊步伐信賴領袖

【中央社】軍委會廣州行營第二廳發言人、對綏東戰事、昨語中央社記者、此次敵人策動匪偽、使犯綏東、我駐綏國軍能誓死抗戰、凡我國民靡不敵愾同仇、聞風佩仰、値茲嚴重關頭、吾人應有嚴正之態度與鎮靜的情緒、不宜過事慌張、自亂步伐、致中敵人之奸計、吾人應知匪偽最忌者爲我國統一、今我國統一業已完成、蔣委員長隨時指揮全國軍隊、剷除匪偽、故敵人時時刻刻均窺探機會、挑撥離間、希圖分化我國團結、藉故擴大、毀我軍事領袖之領導力、吾人應該絕對相信領袖、對領袖一致擁護、以爲領袖後盾、方不致傾全力、以冷靜頭腦、觀察國際情勢與本國環境、國際關係、本非常複雜、不論任何國家、皆有其本國之國策、吾人若不明瞭國際情勢與本國環境、及國家立場、隨意批評、許唱高調而不實際、果徒攻擊政府、分散自己力量、則敵人之奸計得逞、我國地位益減低、唯有信賴領袖、在此嚴重時期、吾人惟有擁護領袖主持國家統一、守社會秩序、整齊步伐、嚴防漢奸搗亂與挑撥離間、以救亡云、

社論
德國毀棄通航條款後

本報曾屢言德國將完全撕毀凡爾賽與洛迦諾等條約，而近日希特拉果以宣言取消凡爾賽條約第三章第三百三十一及三百三十二諸條款關於國際通航者聞於世。此非偶言之偶中，實事理有所必至也。凡爾賽條約中受德國毀棄之最似輕微者。然並此而亦悍然爲之，則此後德國不獨將盡去條約之束縛，行將更進而要求收回或竟以武力攻佔英法諸國代管之殖民地；抑且英法諸國之國際聯盟約，撕毀無遺，而戰禍之發生，全歐更無保障，而國際之安恐難于避免矣。夫希特拉之所以得寸進尺，悍然以單獨行動，宣言凡爾賽條約之無效者，雖半由德國民氣強盛，勇於復興，處心積慮，已非一夕；半亦由於法國年來黨派紛爭，政治窳敗；右翼政黨所犯政治罪惡，如斯泰維斯基騙案等等，既已罄竹難書。迨左翼政黨勃拉姆執政，未久，右翼政黨徒知搗亂爭權，內與法西斯蒂派之火十字團勾結亂政，而外則與德意諸法西斯蒂國家暗送秋波。於是法國朝野遂耽於內爭，而昧於大勢，充分暴露政黨政治之無能。希特拉因得乘此時機，一再破棄條約，而凌辱巴黎也。

歐洲之集體安全，已因英法自己之玩視國聯盟約而失其保障；歐洲列強乃有斯特萊撒陣線，洛迦諾陣線，更有法俄同盟，與英法諒解等，對德層層包圍。德國如欲恢復其歐戰前之地位，勢必一一衝破此重圍。在組成此重圍之陣線中，最接近，最自私，而又最弱之敵人，卽爲法國。所以年前德國乃得安然重整軍備，進兵萊茵，亦非偶然冒險之事。去年意阿戰起，斯特萊撒與洛迦諾二陣線，因意國之自由行動而崩潰一角，遂使層層包圍德國之「集體安全」陣線，根本搖動。德國於此不獨少一敵人，抑日增一黨羽。至於今日，悍然毀棄凡爾賽條約中之國際通航條款，甚且將進而一一收回各國代管之領土，正爲事所必然，無足怪者。

據最近觀察，德國既作上述行動後，法國初有「事不關己，閉門高臥」之說。蓋德國河道如厄爾巴，及摩爾達等之是否國際共用共管，與法國之工商業關係極少故也。法政府既觀望猶豫，法國輿論如巴黎之阿爾塞論壇報等，亦殊淡然處之，一若德國橫行，司空見慣，今毀此約，比前尤輕，則殊不値因此損傷德國之感情。惟國威所繫，英國最感痛切；實利所關，捷克最感失望。英外相艾登連日在國會抨擊希特拉單獨行動之非，譽爲毀約失信。捷克內百分之八十之國際貿易，內須假道於德國境內河流，今後正恐橫受限制；而德國或且以封鎖河道相要挾，則捷克今後之經濟與外交問題，當更不易解決。蘇俄既與捷克友好，間接亦受影響，亦且忙在西陲建築軍事要塞，一若人戰在旦夕間，卽將爆發者。惟法國政府之軟弱無能，誠將使希特拉在內閣得其勢，法國國會下院因事論內政部長沙蘭格羅在歐戰時之功罪問題，左右兩派議員五十餘人，烈之拳鬥，桌椅橫飛，耳目傷黑，劇外患既臨，但知閉戶內爭之烈，禍甚閱牆。而希特拉遂得耀武揚威，極端的毀棄國際通航之條款而已，豈特消旋踵始將積極收回各國代管領土；不歐陸風雲，有勢必愈趨險惡矣！最近法比捷三國，與其他關係諸國，合謀對付德國之說，特患空言抗議，則無關痛癢，而強硬手段，又似非法國所能出耳！

中央電影攝場出品（今天開場先映）

全部有聲最近運到特種時事片

蔣公壽辰獻機典禮

林森先生 戴季陶先生 何應欽先生 吳鐵城先生 演說

飛機凌空表演 民衆參加約三十萬人

新華戲院

今天映

◁舉世渴望的▷

天生今世難逢的八齡小歌星神童

寶貝 白玲 —主演—

震驚世界藝林

●滑稽明星亨利亞密泰合演

玉潤珠圓的歌聲，啼笑皆非的情節，哀感頑艷的表演，三年來童星作品中難覓更上成績！

雷電華入選片

撼動萬億心靈

注意！父攜子同來欣賞 特優待半價 值得一觀 兒童教育倫理名畫

◁充滿笑料奇趣叠生▷

金聲戲院

今天上午十點半・下午三點五點・特別場 公餘場特別重映

●注意 學生半價 以穿校服或佩校章爲憑

馬蓮德烈治 奇利谷巴 •雙星主演•

MARLENE DIETRICH
GARY COOPER
IN
DESIRE

欲望

呂必治親自監製

法蘭波西治導演

此片起寄別埠，祇映今天兩場，最後機會，速來！速來

金聲

今天十二點半 日夜兩點半 四場七點三 九點三

正式獻映

嫂夫人

香艷蝕骨美高梅猛片

「嫂溺援之以手」可乎？？？？？

加映 三原色彩 鋼筆短片 藥師怪夢

一筆糊塗戀愛賬 那裏算起

這位嫂嫂爲哥哥離間了弟弟之愛，便做了弟弟的嫂嫂以報復哥哥，嫂嫂的身屬於哥哥，嫂嫂的心屬於弟弟，左得哥哥，右得弟弟，爲難哭不得笑不得！

世界大導演溫帶克先生

繼『火燒舊金山』又一大貢獻

羅拔泰萊（現代武松） 巴巴拉史丹域（摩登金蓮）

哥哥：三寸丁，穀樹皮！三分像人，七分像鬼！

嫂嫂：是個使女出身，慣會小意兒，臉上堆着笑容，十分情思，恨不就做一處。

叔叔：這表人物，生得這般長大，嫁得這等一個，也不枉了爲人一世！

中華戲院

今天

時間 日演一場 由下午兩點半起演 由七點正 由九點正

張翠英女士 舞界魁首

張蓮成先生 技術蛙舞並妙

徐蓮媚女士 技術歌舞之花

陸慧心女士 擅長各國舞蹈

張蓮生九齡童 表演空中絕技

東方沙 梨譚寶

張麗萊

張寶慶

張翠英女士

粉堆美女 千斤力士 空舞雌雄 絕世神童 魔鬼術師

齊上陣逞奇能 令你心曠神移

既陶醉又壯觀

名歌妙舞 令你驚心

百戲雜陳 動魄

●連日場場大滿座●特重展兩天決不再展

越演越旺台 愈做愈落力 人人喝大彩 張寶慶親自表演享譽二十年 蝦蟆舞

國發技術

舉世無雙全藝巨子

今天全新節目

男女舞星集團

●匯合聲色藝三絕！

週遊世界●名震歐美

方從德京載譽歸來遠勝當年國技藝術霸王

張寶慶男女舞星歌藝技術團 廿四演於天星

連日觀衆擁護 大德仍映 今天請早定座

英國大文豪狄更斯革命奇書改編

雙城記

郎那高路文 領銜主演

名片「自由萬歲」導演 積康威

又一歷史紀載激昂偉大巨作

一七五七。英法兩京。銅駝荊棘。盜賊縱橫。革命前夕。禍亂方長。海涯遺子。犴狴埋冤。天日重見。骨肉團圓。同舟傾心。登島興獄。法司大審。智囊反覆。仗義救急。驚醒自新。美人他屬。補石許身。赤色巴黎。街頭飲血。朱門餓殍。入不如犬。密謀待變。高壓過激。劍戟行威。銘鏑暗殺。惡挺揭竿。蟻聚蜂起。保獄攻陷。新兵舉義。初締共和。轉成恐怖。屠伯當權。豺狼塞路。貴族株連。睚眦亦報。獻書許誘。公子回國。極刑處死。嬌妻稚兒。移花接木。探牢用奇。斷頭台上。臨難從容。青史流芳。萬古傳誦。

美高梅驚天動地歷史俠艷巨製

朱門酒肉臭，途有餓殍骨！貴族專橫，平民土地財產均被剝削，此一七八九年七月十四日法國大革命所由起也

優待學界 凡持有校章光顧者減收半價

快映 春殘夢斷

琪特實佛烈殊合
烈嘉・德馬・演

本省各界積極籌備
綏省將士後援會
黨部昨令各團體派定委員
各界紛以一日所得熱烈捐輸

廣東各界以東北綏遠守土將士忠勇剿匪、至堪欽敬、亟應慰勞嘉勉、省市黨部經於廿日下午三時、召集各機關團體、在中山紀念堂舉行慰勞大會、除發表通電慰勞外、并籌組廣東各界綏遠剿匪守土後援會、推定機器工會等二十三團體爲大會委員、省市黨部以業經推定團體派員充任委員、關於籌備成立、及委員人選之派定、應早日進行、特於日昨通令各團體、尅日將委員派定、俾於明(二十三)日宣佈成立、屆時召開全體委員會議、推定常務委員五人至七人、主持會內日常事務、關於提供一日所得貢獻國家事宜、及各種捐款籌集方法、將分別進行、

□各界捐欵□

本報昨日代收所得慰勞金　本報昨(廿一)日代收各界綏遠將士慰勞金數目列下、凌啓記報社壹元、王志光先生一元、何瑜先生二角、張一馨先生二角、許爲勤學生二角、何德銘先生三角、販報童一角、本報職員宿舍雜役二角、吳立揚先生二角、以上共三元四角正、(均係粵幣)連前合計粵鈔洋一百一十六元四角正、

市記者公會　昨廿一日、廣州市新聞記者公會、開第九次理事臨時會議、發起捐款慰勞綏遠前方將士、(議決)甲、會同省記者公會聯合會、報界公會、通電慰勞綏遠前方將士、乙、通告各會員捐薪一天、限一星期內將捐款繳會、以便彙轉廣東各界綏遠剿匪守土後援會、電匯前方、

◇慰勞文電◇

一區黨部　廣州一區黨部電慰蔣委員長、暨傅作義、文云、洛陽蔣委員長、綏遠傅主席均鑒、匪偽猖狂、犯我綏東、鄰敵作援、欲達其併吞華北之目的、幸賴鈞座運籌決策、暨前方將士用命、於冰天雪地之中殺賊禦侮、捷報傳來、舉國歡躍、以我忠勇之師、滅此烏合之衆、不難一鼓蕩平、伏望揮戈直搗、早建奇勳、謹電奉慰、不勝依馳、第一區黨部全區黨員叩印、

報界公會省市記者會　綏遠傅主席暨前方諸將士均鑒、匪偽勾結、擾我綏邊、警耗傳來、舉國憤慨、此次綏局突形吃緊、關係我國生死關頭、若任虎倀得志、吾民將無噍類、公等責在守土、勗勵三軍、雪窖冰天、殲除殘寇、義聲所播、國人景從、今偷遠方捷報、雷掣飆馳、百粵民情、風起雲湧、敝會等忝爲新聞界份子、站在民衆前鋒、救國豈敢後人、爰于即日召集會議、決議由敝會全體會員捐薪一日、藉爲慰勞之資、一俟集有成數、即行彙繳廣東各界綏遠剿匪守土後援會電匯前方、伏祈公等、繼續奮鬥、爲國爭光、掃蕩陰霾、鞏固漢圖、敝會同人、願誓死爲後盾、謹此馳陳、敬希垂察、廣東全省新聞記者公會聯合會、粵省報界公會、廣州市新聞記者公會叩、馬、

庚戌首義同志會　廣東陸軍庚戌首義同志紀念會、頃電綏遠傅主席、文云、綏遠傅主席勛鑒、并轉前敵各將士均鑒、匪逆入寇、神人共憤、賴公激勵將士、忠勇衛國、屢挫兇鋒、殲彼醜類、電訊傳來、距躍三百、望公貫澈始終、奮鬪到底、誓守疆土、光我華族、謹電慰勞、敬祈亮鑒、廣東陸軍庚戌首義同志紀念會全體會員叩、印、

郵務工會　廣州郵務工會昨電前方將士云、綏遠傅主席、暨前方將士勛鑒、匪偽不道、犯我邊陲、公等本衛國守土之精神、奮勇抗戰、軍中韓范、薄海同欽、謹電慰勞、并盼努力殺敵、廣州郵務工會理監事率全體會員叩、馬、

省立銀行
辦工商小放款
—定十二月一日開始—
貸額由一百元至五百元　月息六厘限六個月償還

廣東省銀行董事會昨(廿一)日上午九時召集會議、計到者有財政廳長宋子良、民政廳長王應楡、市長曾養甫、董事陳耀樞、及省行長顧翊羣、首先由廳行長報告該行業務狀況後、即開始討論各案、討論至十二時始行散會、結果、決定本市工商小放款、於十二月一日起舉辦、并進行農村放款、其餘設立各地辦事外、及如何溝通省內各地匯兌救濟金融、均有詳細決定、交省行按步推行、

收買白銀　該行現爲迅速收買各地白銀、已擬定辦法、第一期加二、第二期加一、第三期平換、但何時實行、則須視察地方情形而定、故尚未決定何時截止、仍照加二收買、現在全國統一、省劵信用日固、近來人民信仰日堅、而在售銀者、又復增加、省行已由每日收數萬元增至日收二十萬元、分處及郵局代收、多者日收萬元、少者亦千元、

辦小放款　以上、辦理小工商放款、已定於十二月一日起實行、章程日間公佈、貸款額由一百元至五百元、月息六厘、除以店保之外、有職業兩人、亦得担保一戶、還款期自借款日起、於六個月內償還本息、放出數額爲普遍計、將不限制、

宋子文定期晉省
抵省後將轉赴瓊崖一行
宋子良劉維熾赴港迎迓

【本報專訪】全國經濟委員會常務委員宋子文、南下、業已抵港、主持香港廣東銀行總行開幕典禮、同來者有秘書陳康齊、經濟專員秦穎春等、抵港之後、以私人資格會晤港督郝德傑、及視察港中中國、交通、上海商業、廣東等銀行、宋氏定明(廿三)日參加總行開幕禮畢、即乘夜船或廣九尾車晉省、

發表談話　宋氏在港對記者發表談話、大意謂本人南下、俟主持廣東銀行開幕禮後即晉省、並將回原籍瓊崖文昌縣一行、以從事開發瓊崖實業、(略情已見本報十九日專訊)一俟赴瓊考察完竣、即可擬具計劃、對於本省經濟前途、希望極大、如能努力建設、當可成爲全國最富之區、對粵幣與國幣加五比率、認爲平允、從國家觀點上觀察、均有利無害云云、

赴港歡迎　又本省各財政機關、以宋氏南來、均表示歡迎、除日昨已赴港之范其務、黃強、陳策、李仙根、陸文瀾、周鍾岐、李芳等外、昨日又有財政廳長宋子良、建設廳長劉維熾、財廳秘書莊叔遐、沈道明、鄺光林、匯豐銀行買辦陳廉仲等、乘中午廣九快車赴港、俟廣東銀行開幕後、即於廿三日偕宋一同返省、昨日各稅收機關復聯銜

致電迎迓　原電云、香港廣東銀行全國經濟委員會宋委員長鈞鑒、同人供職粵東、敬悉鈞座因公到港、謹公推健陶代表謁誠歡迎、企盼蒞臨指導、不勝欣幸、兩廣鹽務稽核分所兼鹽運使唐菁、粵海關監督載恩賽、粵桂閩區統稅局長吳健陶、印花煙酒稅局長汪宗洙、硝磺局長劉沐閩、禁煙督察分處長黃其琮、船來農產品專稅總局長陸文瀾、廣州市營業稅局長鄭芷湘、緝私總處長張君嵩、金庫長沈亞尼、煤油販賣營業稅總處處長董仲鼎同叩、馬、(廿一日)

修築公路
分別招商投承　建廳奉令

【中央社】建設廳前奉省政府分飭、從速興修(一)東路省道第一幹線、廣州博羅惠陽各橋樑、應一律改建鋼筋三合土橋、以增重量、(二)東路省道第一幹線平山墟橋樑、(三)紫河路橋樑、(四)廣州近郊龍歸市、經太和市至九良洞公路、以利交通、建廳奉令後、關於改建廣博惠段橋樑、及建築紫河路橋樑、經即分飭督理東路公路專員從速查明、擬具計劃、呈復核辦、至東路第一幹線平山鋼筋三合土橋、亦經已招商開投、由商人華昌盛公司承築、關於建築廣州近郊龍歸市、經太和市至九良洞公路、業經分飭番禺縣長香明、計劃呈復辦理、

專門人材
民廳登記　分兩級審查

民政廳舉辦專門人材登記、於日前截止後、聞王廳長應楡、現與省府主席黃慕松商定、將已登記之專門人材三千餘人、分兩級審查、初審一級、由民廳辦理、審查完竣、送呈省府、再由省府復審取錄、發交民廳放榜、分別遴選錄用、或薦呈省府加委、頃查民政廳對初級審查、現復分爲普通行政組、與警政組兩種、普通行政組指定廳內第一科長朱念慈負責、凡政治經濟法律各種專門人材、均歸審查、警政組現指定第五科長周志奮審查、凡屬警政專門人材、俱歸審查、審查時間、約須一月、現在民廳一五兩科連日忙於辦理、將來省府據民廳將初審合格人員送到後、亦定分普通行政與警政兩組覆審云、

各機關預決算書表
紛送審計處審核
審計處工作驟形緊張
處內分四組組下設股

【中央社】本省審計處處長謝瀛洲、爲迅速推行本省計政起見、飭分咨省內各機關、從速將收支預算、及決算書表、送處審核、并請各機關將職員名冊、職員相片送處備查、現本省各機關接到咨函後、經已紛紛將各種書表送處、尤以財政機關爲多、故日來工作驟形緊張、謝處長并將各組劃分若干股、各股股長就佐理中之資歷較深者選任、其日前任派而未到差者、昨亦一律改委別員補免、又該處內部組織共分四組、即總務組、及第一組、第二組、第三組、各組之下分設若干股、(甲)總務組、組主任由秘書劉懋初兼、下設(一)文書股、股長廿尚仁、佐理易岸寔、黃維昌、(二)會計股股長謝澄波、辦事員余春元、(三)庶務股股長李乃綱、辦事元黃蘭竹、(四)管卷室主任廿鉅湊、辦事員羅耀、周雨生、劉保芹、(五)繕校主任嚴家驥、辦事員利忠全、黃愷良、(六)收發員黎善圖、(七)監印員謝瑞騰、(乙)第一組掌理事前審計工作、組主任殷宗武、下設第一股、股長符澤、主理經常費之事前審計工作、佐理駱維驥、王鵬、張祥桑、李懷、第二股股長伍宗珏、掌理臨時費之事前審計工作、佐理湯壽年、莫纘賢、徐棠、(丙)第二組掌理事後審計工作、組主任李悅義、下設(一)民政股股長江家強、佐理敖伯亮、劉無逸、(二)財政股股長李金璋、佐理汪彥斌、吳卓英、(三)建設股股長張煥彬、佐理利樂成、馮懋生、(四)教育股股長鄭兆鵬、佐理張冠洲、(五)司法股股長林時鐸、佐理雷沛霖、許教通、(六)市府股

調查各縣農工業
工農業調查會決定
全省劃分九區調查
每區派調查員一人

【中央社】國民經濟建設運動委員會廣東分會工農業調查委員會、于昨(廿一)日下午三時、召開第一次委員會議、討論派員出發調查各縣工農業及特殊產品事宜、即席議決、(一)依章將全省劃分爲九區、每區各派調查專員一人、負責辦理各該區轄內縣市調查工作、(二)關于人選、留待下次會議決定委派、(二)各項調查表格、由該會正副主席暨委員一人會同審查、至四時許散會、聞該會組織頗爲簡單、僅設幹事三人事務員五人、商承主席之命、

定期考試
招考黨務人員　投考者千餘人

【中央社】省黨部前招考黨務工作人員、現報名已截止、投考者共一千四百人、定本月廿九日開始考試、考場地點現尚未定、

掌理日常事務、昨經定劉耀桑、陳永標、梁振賢等爲幹事、開始辦公、即日正式成立、區調查專員、俟各區調查員派定後、便即令飭尅日出發、其調查期間、暫定兩個月、

市禁烟擴大宣傳
派宣傳員赴各地演講
茶樓酒館懸禁煙標語

廣州市禁烟委員會、以現時爲勸令烟民登記期間、關於戒烟醫院、實有即行成立之必要、戒烟醫院、原定先行成立兩間、嗣爲經費所限、且以醫院內容須求充實、故決定先行成立一間、定名爲「廣州市戒烟醫院」、該院院長一職、已委市立醫院院長曾憲立兼充、市禁烟委員會以烟民登記、祇限至本年年底便告截止、時間無多、爲加緊宣傳、免烟民貪一時之僥倖、以圖規避隱匿起見、特派出宣傳員、分赴各吸烟場所、車站、輪渡碼頭、戲院等處演講、勸諭烟民從速登記、并說明烟民登記即爲服從政府指導、決心分年遞減、依限戒絕之表示、該會同時并製備大批美術木牌標語、分送各茶樓酒館懸掛、查第一批業經送到南園、西園、文園等酒家、擇當眼處懸掛、第二批亦於前二十日分送惠如等茶樓懸掛、一則使烟民觸目驚心、自動施戒、二則使家喻戶曉、合力督促、造成舉衆迫保烟民施戒之環境、以收速效云、

遴選縣長
赴京訓練　名額十八人

中央內政部長蔣作賓、以當此刷新政務、澄清吏治之際、關於各省所屬各縣縣長、爲親民之官、對於民間狀況與施政、應有充分之學識、俾得整理改善、惟現任縣長其中多未經相當訓練、因此特組設行政人員講習所、通電各省政府選送縣長赴京訓練、粵省政府主席黃慕松接電後、當即轉令民政廳長王應楡、妥爲辦理、依期選送、茲據消息、王廳長奉令後、已通令各區行政專員、分別擇定各該區所屬之縣長選定呈復、全省計共十八名、定限本月底辦竣、下月初旬離粵北上、

省會警察局
計劃肅清竊匪
年輕犯將撥往墾殖
老弱者解原籍歸農

年來因世界不景、失業人數日增、挺而走險之徒、雖經緝獲懲處、但釋放後因迫于生活、復多淪之爲竊匪、殊非根本辦法、現省會警察局長李潔之、爲徹底肅清本市竊匪起見、經擬定一切實可行計劃、分治標治本兩項、以期永絕根株、關於治標者、爲分布警探網於市內、嚴密緝捕、日前經飭全體警探分區駐紮、協同各分局維護治安、關於治本者、爲組獲之竊匪、擇其年富力強者、先施以嚴格之體力肩力及軍事訓練後、即分別派送瓊崖漳州墾殖、或任運輸伕役、老弱者則遞解回籍、責令歸農、庶幾正本清源、不再爲害地方、用意良佳、聞該項辦法、經已呈請總部、不日當可施行、

各保安區
司令部將成立
組織簡單經費月千元
司令部設區屬之首縣
保安處昨召各副司令談話

各區副保安司令、業經保安處委定、昨(廿一)日已晉謁保安處鄒處長洪、請示一切、尅已定明(廿二)日分別離省出發、籌設保安區司令部、趕于十二月一日成立、記者昨據保安處消息、各區保安司令部、設各區之首縣、與行政督察專員公署合處辦公、但必要時得另擇地址設立、組織簡單、除正副司令外、設少校參謀、中尉書記、官佐及特務長、傳達兵等數名、薪餉及辦公費、每月約一千元、保安隊經費不在內、(一)各區鈐記、印信番號、尅已趕製中、

【中央社】本省各區保安副司令自奉委後、即準備赴任、協助各區行政督察專員辦理地方保安事宜、保安處長鄒洪、副處長池中寬、以各員行將出發、關于今後各區保安隊編練工作、亟宜指示進行、特于昨(廿一)日下午三時、召集各區副司令到處開談話會、諮商一切、席間對于整頓地方保安問題、多所討論、談話會畢、已下午五時許、隨由鄒池兩處長設筵歡宴、並邀本處各高級官佐作陪、藉聯良敘、直至七時始盡歡而散、

保安隊費由縣照撥　省府准保安司令部咨開、衛隊經費、案查前本省各縣警衛隊、經照定章統籌支撥在案、現在全省警衛隊業經廣東綏靖主任公署移交保安處接管、原有警衛隊名稱、亦已明令改爲保安隊、所有保安隊經臨各費、應仍由各縣政府照撥、其如有積欠、迅即撥清、以維餉糈而資整理云、省府准咨後、已轉令各縣縣長遵照辦理、

本省民船
管轄權限
劃分標準

【中央社】廣東建設廳昨公佈廣東省民船管轄權限劃分標準如下、(一)凡適合海商法規定之帆船、歸廣州航政局檢查丈量、並發給證照、此項帆船分爲左列二種、(甲)艙位容量二百担以上之海航帆船、(以十立方英尺爲一担)、(乙)在與海相通、能供海船行駛之水上、(即珠江自海口至梧州一段)航行之艙位容量二百担以上之帆船、但以櫓櫂爲主要運轉方法者、不在此限、(二)凡不適用海商法規定之大小船艇、歸廣東建設廳所屬各船務局所發給船舶牌照、此項民船分爲左列五種、(甲)艙位容量二百担以下之航海帆船、及其他各種船艇、(乙)艙位容量二百担以上、但以櫓櫂爲主要運轉方法之出海帆船、及其他各種大小船艇、(丙)在與海相通、能供海船行駛之水上航行之艙位容量二百担以下之帆船、及其他各種船艇、(丁)在與海相通、能供海船行駛之水上航行之艙位容量二百担以上、但以櫓櫂爲主要運轉方法之帆船、及其他各種大小船艇、(戊)珠江自海口至梧州一段、正流以外之全省內河正支流、艙位容量二百担以上及二百担以下之各種大小船艇、(按交通部規定航政局除部定應設之辦事處外、不得再立其他任何名目組織機關、或派員前往內地各處辦理檢丈登記、)

廣東銀行
廣州分行
改廿五日復業

商辦廣東銀行、香港總行定於本月廿三日舉行復業、已見報載、至廣州分行、本擬與總行同時開幕、但記者昨(廿一)日據該分行負責人稱、本分行原定廿三日即行復業、但因聽候全國經委會委員長宋子文來省主持典禮之故、遂將日期改至廿五日舉行開幕、

滬分行亦展期復業　【中央社】上海廿一日電、廣東銀行滬分行、原定廿三日復業、昨日忽奉總行電令、暫行展期、

楊華日巡視
西江水利工程經過
堵塞潖江欵到即施工
測量珠江後航線竣事

【中央社】水利局長楊華日觀察西北江水利工程完畢、已於前(廿)日晚返廣州、記者頃晤隨同楊局長出發視察之該局指導課長李文邦、叩詢經過、據談、楊局長此次視察西北江、自十五日由省首途出發、業將順德、鶴山、高明、三水各縣沿江基圍巡視、並分別勘察基圍工程、對於今後整頓方法、會擬具計劃、[illegible]清遠蘆苞水閘、[illegible]、以助規劃、[illegible]、原擬中止前往東江潮汕各地、即行返省、日間再赴東江潮汕各地繼續視察、至關於堵塞清遠潖江、此事早經前廣東治河委員會擬具計劃、復經本局呈准中英庚款會撥款辦理、一俟各事就緒、即可施工、又關于疏濬珠江後航線工程計劃、經已妥定、測量工作亦已告竣、不久即由粵海關開征濬河附加費、以利進行、

船務局取締
船隻濫載
注意河道治安

廣州船務管理局長黃鐵錚、近據船商叠報、及報章所載、各江來往船隻、時有中途慘被土匪劫掠情事、爲維護航運、及旅客安全起見、昨經分別函請第四路軍總司令部、江防司令部、暨民政廳、分令所屬各地駐防軍隊、巡河艦、及各縣縣長、切實保護該管轄境內河道治安外、并令飭所屬各船商、從速充實自衛能力、使匪類有所顧忌、而消患於無形、同時又以歲暮月至、船隻每多濫載、儀競快、易發生危險、亦經通令一律禁止、

種痘運動
施種地點

市衛生局昨(廿一)日佈告市民知照、以天花係屬急性傳染、在冬春季候最易流行、特援案舉行第二十屆種痘運動、由十二月一日起至十二月二十一日止、每天辦理施種、一概免費、計施種地點如下、盤福路(市立醫院)、粵秀街(市立醫院分院)、教育路(第一衛生區)、川龍口(第二衛生區)、石室前(第三衛生區)、光復路(第四衛生區)、寶源路(第五衛生區)、河南同慶路(第六衛生區)、泰康路(光華醫院)、倉邊路(伍漢持醫院)、盤福路(紀劬勞醫院)、東山(浸信會醫院)、百子路(鄺磐石醫院)、大南路(社會局贈醫處)、海幢寺(社會局贈醫處)、光孝路(王德光醫院)、官祿路(澤保羅醫院)、豐寧路(福寧醫院)、(大同醫院)、

譚炳訓南下
考察粵港建設
約廿六日可抵港

江西省府主席熊式輝、爲計劃發展廬山、南昌建設、[illegible]派員分赴京滬粵港各地考察、近廬山管理局長譚炳訓、[illegible]於二十日下[illegible]、定明(廿二)日抵港、考察粵港市政建設、[illegible]工程師陳安瀾、[illegible]等、[illegible]、即行來省考察、[illegible]

昨實行遷徙
橫墟舊物小販

本市長壽分局轄內、新勝街、興華街、直通華林寺一帶、向稱橫墟、每天晨光曦微之際、[illegible]小販擺賣古舊物品、器具、字畫、什物、[illegible]數十家、[illegible]、每早趁墟、收買貨物、[illegible]、繁盛一時、該局以爲整飭市容起見、特派警察分段執行、勸遷各小販、往河南尾[illegible]、記者昨晨過此、見昔日各攤販、已不復見[illegible]景象矣、

肇和艦
機件修妥
入塢安裝

【中央社】第四路軍江防司令部肇和艦、前因全部機器損壞、于本年春間曾拖往香港太古船塢修理、并將該艦大機抽出、留塢修理、該艦即由拖輪拖返黃埔、現已竣工、該艦于前(廿一)日下午五時由黃埔拖輪拖往香港太古船塢安裝、約三星期後始可裝竣返省、

市黨部會議修葺
紅花崗四烈士墓道
請各機關參加共策進行

【本報專訪】市黨部於前(廿)日下午二時召開修葺紅花崗烈士墓道會議、計到革命先烈墳祠園林管理委員會代表鄭彥棻、市府代表鄭守仁、市黨部代表[illegible]、主席鄭彥棻、紀錄[illegible]、行禮如儀後、由主席報告開會意義、[illegible]紅花崗四烈士墓道[illegible]、則由各機關[illegible]、集中力量、[illegible]、請各機關代表參加、以決[illegible]進行云、

全市保甲
趕于年底辦竣
保甲處擴大組織
擬設保甲協進會

記者昨(廿一)日走訪市府保甲處某高級職員、向其叩詢編辦保甲進行、豪予詳告、茲採錄其談話如下、據稱(一)本處現已根據土地局地域表、警察局戶籍册簿爲參考、積極從事編辦各戶甲保工作、(二)現市長爲早日完成全市保甲組織起見、決定擴大本處組織、增加人員工作、由今(廿二)日起實行、以期趕于年底將全市保甲辦成、(三)各保甲長、甲長俟全市編安後、即由市府選委、至各區區長、現正考慮、或考取、或委派、但無論如何、人選尚未決定、當以富有自治經驗、學歷、以兼優當之、[illegible]充任、(四)本處現擬設立保甲協進委員會、以便協助保甲進行、同時擬致用保甲覆查員、辦理復查保甲事宜、(五)全市保甲編辦完成後、關於民衆訓練、自治、自衛工作、即開始實施、

婦女愛國會
改易名稱
定名婦女愛國同盟會

【中央社】廣東婦女愛國會委員會、昨(廿一)日開第一次會議、到女權會、女聯會、省女中、中大、女青年會、民大、女師、婦孺、培道、眞光、國強、光華、市婦女會、廣大、大南、婦女提倡國貨會、省市黨部代表、由黃翠鳳主席、議決事項、(一)改定名稱、爲廣東婦女愛國同盟會、(二)同時組織廣州市婦女愛國同盟會、由市黨部指導、

留義海軍學員
學成歸國
江防部派艦迎接

【中央社】前粵海軍艦隊司令部于去年九月間派學員九名離粵、選赴義大利海軍學校留學、現修業期滿、經由義大利乘義郵輪干德華素號歸國、計程今(廿二)日即可抵港、第四路軍江防司令部業已接到電告、特於昨(廿一)日下午派舞鳳艦由省赴港歡迎、并聞各學員定明(廿二)日在港乘舞鳳艦返省、茲將各學員姓名錄下、梁灼銓、黃平獻、鄭伯祥、高鴻潘、林昌鵬、黃文瑞、吳柏森、許耀震、[illegible]共九名、

各地通信

綏東戰事激烈 平學生節食捐款
清華綏籍學生請假從戎 平津教育界擬擴大募捐

【北平航信】綏東戰事漸趨激烈、前方陣地堅固、士氣奮發、但塞外早已積雪、天寒地凍、十餘萬健兒、尚有多數缺乏皮衣、在此朔風刺骨中、祇憑一腔熱血、以與匪軍搏戰、平市學生團體、日來迭在清華北大兩校召開後援會議、捐款節食、綏遠旅平同學會絕食一日、將所省之飯費、連同綏同鄉所捐之款、購買毛巾肥皂襪子等物、派人送往前方慰勞將士、他如清華大學、除停止五日煤火外、並定十八、十九、二十、三日爲擴大募捐宣傳日、且有兩綏籍學生、已向校中請假、回綏從軍、北大學生除議決停火三天外、並要求全體教職員捐薪一天、刻正在徵求同意中、師大全體教職員、多已自動認捐、其教授五十餘人、於十七晚在擷英番菜館聚餐、討論捐款購物及派遣代表等問題、燕大男女生宿舍、自十七日起一律停止暖汽一星期、將所省煤費購置皮衣、並定十八十九停課兩日、作向外募捐宣傳、平大教職員、業經教授會發起捐募、正在進行中、學生方面文、工、農、醫、法商五院、已合組五院聯合後援會、各院正分別籌組分會、進行擴大募捐及組織救護隊等事、東大學生決于十八日起至二十三日止、停火六日、同時節減早餐六日、東北婦女會等三團體將首批所募得之款、購置各種日用品、推派某某等三人携往綏省慰勞、餘如民大、朝大、中大等各私立大學、以及各中等學校、亦正在分別進行中、民大女生且自動捐款、親自縫製棉衣、以贈守土將士、聞蔣夢麟、李石曾等、擬聯絡津市教育界發起擴大募捐、清華等校、且擬組織綏東抗戰後援會云、（十一月十八日）

永定殘匪將肅清
九四六團認眞搜剿匪踪 政訓人員致力地方工作

【永定通訊】福建屬永定、僻處閩粵湊陲、連年苦於匪禍、目前因防軍頻有更調、流竄於大埔永定間之張鼎丞、李天輝部殘匪、曾一度大肆猖獗、刦殺擄掠、時有所聞、前月杪、本城某紳派遣五人出城收租、即遭共匪慘殺傷一人生還、亦受重傷、因是人心惶惶、離城五里、商旅均裹足不敢行、乃自一五八師九四六團會達欵部駐縣後、認眞偵查匪踪、無間晝夜、搜剿不遺餘力、迭有斬獲、匪風爲之大戢、該團謝營、日前下洋附近、會星夜馳往破匪巢一處、是役傷匪甚衆、起獲肉票吳某氏一口、槍枝數桿、米食數十包、又該團政訓人員、致力地方工作、頗有足稱、如勵行新生活運動、組織勞動服務團、聯合軍警編組服務、成績甚佳、尤以舉行全城大掃除、整飭市容、整理保甲組織、重新嚴密調查戶口、擬訂壯丁訓練方案、抽調各區壯丁訓練、授以公民常識、軍事技能、使成良好公民、抵禦匪共、及提議嚴禁私賭、澈底杜絕民衆僥倖心理等工作、使地方風氣爲之一新、近更印發告民衆書、告匪徒書千餘份、分貼散發各鄉、籍以宣達該團駐縣綏靖建設之使命、及勸告匪共自新、以收剿撫兼施之效、地方民衆莫不額手相慶、預料殘匪必可於短期內肅清、人民早享安居樂業之惠云、（十一月十五日）

地方簡報

中山　縣民呈控國大選舉舞弊

此次國大選舉、各屬稍有糾紛、頭有中山縣民梁炎山、具呈廣東省政府、略謂本縣選舉發生舞弊、請嚴撤究、以重選政等情、省府據此、當以案關選舉舞弊、如果查明、合于選舉法第五十六條、核定、即應依照同法第五十八條第一項規定、向高等法院提起訴訟、據呈前情、仰即知照云、

鶴山　禁烟委員會開例會

【中央社】鶴山縣禁烟委員會于十一月十八日舉行第八次常務會議、議決（一）關于本會預算、奉飭改編、應如何編造案、先擬具草案提出下會討論、（二）關于強迫烟民登記、領照應如何嚴厲執行案、函請縣政府再通飭各公安分局各區鄉公所各警隊嚴厲勸令烟民從速登記領照（三）關于禁絕各鄉村私設烟館及烟民私吸應如何嚴密辦理案、函請縣政府轉飭各公安分局縣兵隊警衛隊嚴密查緝外、並令各鄉里負責具結嚴禁、（結式由會製發）、（四）關於烟民執照已由縣府領回應如何分發給領案、函請縣政府分發各公安分局各區公所飭發、（五）關於各區請求增設墟市售吸所以便烟民應如何辦理案、第一區雅瑤墟、第二區永寧墟、第四區錢塘市、第八區龍山墟、各增設售吸所一間、

日人調查東北重要都市之人口
嚴加統制以防義軍 日人大增勢力膨脹

【長春通訊】日人對我東北各重要都市人口、調查最勤、其用意爲嚴加統制東北民衆、幷藉以嚴防義軍之潛入活動、此外更可知日人在東北之增加統計、與日本勢力之膨脹情形、茲將其十月底調查東北各主要都市人口之統計列左、（滿鐵附屬地亦在內）

地名	華人口數目	內中日本人口數目
長春	三〇二、一九七	六四、四〇八
吉林	一二八、〇六一	一〇、九七五
齊齊哈爾	九三、六一九	八、三九一
黑河	一二、一五四	一、一七五
佳木斯	四〇、六六四	二、六六四
哈爾濱	四六一、三九八	三七、七六二
延吉	二五、八九四	一二、三〇四
安東	一六七、五九〇	三〇、九七四
瀋陽	五三三、五九三	八三、〇〇一
錦州	九〇、四四〇	五、七九九
承德	三三、五四六	三、七三〇
海拉爾	一八、九五七	二、三七五
滿洲里	七、一五二	九八五
鞍山	三六、六四五	一七、六三五
撫順	九七、九〇一	二七、六四三
旅順	三一、五八一	一二、四五二
大連	三六八、八一六	一四三、三五二

花縣　炭步焚舖三十餘間

邇來風高物燥、火警堪虞、前日花縣四區炭步墟發生大火、燒去舖戶卅餘間、損失九十餘萬元、誠空前之浩刦、緣前（十八）夜二時許、該墟大街、裕豐酒米店、因工人加開夜工、煑飯宵夜、詎伙伕不愼、燃着木板、轉瞬之間、火光熊熊、燃及全舖、繼而燒及鄰戶、查該墟向無消防設備、只任火燎原、直燒至天明始熄云、

儋縣　本縣縣志全部印竣

查儋縣縣志、自曾前縣長友文、計劃設局修纂、旋奉調任、追彭縣長亞藻接任、以縣志關係一縣文物、表彰先賢、啓迪後人、修志進行、不容稍緩、郎聘任縣府秘書徐樹聲、縣中人士謝瓊林等、分任其責、並請王堯霽擔任總纂、一致努力工作、經年餘時間、卒底于成、該志書經彭縣長迭次催促趕印、已經印竣、不日付回縣中云、

南海　縣兵破獲兩大賭窟

南海縣屬第二區孔村宏崗兩鄉、近有歹徒鷹聚、私開番攤牛牌字花三軍等什賭、幷派有無賴地痞多人、分在賭場之四週隘口、放哨瞭望、以防軍警緝捕、一般無知賭徒、趨之若驁、事爲兼南海縣長范其務所聞、登即合飭縣兵大隊部、於昨廿日午後派出偵緝員范伯卅、孔陣等十餘人、由佛山馳抵廣州會同縣兵第中隊長鍾雄升、率領隊兵卅名、經裏水北村、分兩路向目的地進發、是晚八時抵達預定地點、由鍾隊長指揮各偵緝員分別率領縣兵、將各隘口警戒完畢、即開始向賭場推進、嚴密搜索、斯時各賭徒、正賭興方甜、忽睹兵警到達、無不驚慌失措、奪路竄逃、豕突狼奔、極爲狼狽、惟兵警早經包圍嚴密、無從兎脫、當堂捕獲包庇什賭人犯孔昭航、孔昭練、及賭犯何亮、孔洛、孔世顯、何權成、范作爲、何煜、孔宗、孔昭覩、孔昭任等十二名、各種賭具一大縫、手榴彈二枚、子彈十餘粒、翌（廿一）晨收隊、將各該人犯及物証等押返大隊部轉解縣府核辦云、

禪商界籌款購機辦法

南海縣政府以奉令籌欵購機祝壽、派定佛山商界籌繳五千元、各同業公會委員及商店代表、於昨十九日下午八時、到縣商會禮堂、討論進行辦法、計一、每商店貲本額一千元者收二元、未滿一千元者作一千元論、二千元者收四元、餘照類推、熱心多捐者聽、二、將收據分發各同業公會、由各同業公會於五天內彙繳、三、未組織同業公會之商店、另行派員分三隊沿門收集、此辦法宣佈後、各商人多表贊同、即照實施云、

惠來　禁烟會召開常會

縣禁烟委員會于本月十六日下午二時召開五次常會、議決、（1）關于舉辦烟民登記、本縣年城區烟民、尚多觀望、不遵登記、應函縣政府、飭上賽店、凡購烟人務須領有執照、方准售賣、由本會派員、會同公安局調查登記照吸烟烟民勸諭卽登記、（2）舉辦烟民登記、分區派員督促、幷函縣政府通分各區公所知照、

連平　上游六縣糖價奇昂

東江上游連平、和平、新豐、龍川、河源、紫金、六縣、年中需用糖料、均係仰給下游運上、查最近數月來、惠城各地所出士白糖片糖、因產量短少、求過於供、幾告絕市、故甚少商人辦貨轉運、故該六縣糖市斷絕、價格奇昂、以前曾有貪利私梟、僉運洋糖、上各縣售賣、一綵嚴密查緝、私梟不敢輕於營試、截至現在、糖市幾告斷絕、而其價錢飛漲、每担白糖價値四十餘元、誠亦爲十年來所僅見云、

陽江　縣府準備辦交代

本縣縣長李伯振、前奉調任南路公路督理專員兼管理行車事務、李縣長奉委後、經於日昨由省取道長沙返邑、辦理交代事宜、分別飭屬暨理卷宗文件各項預備交代、並查新任縣長何治偉、亦任省晉謀民廳省府當局請示、切後、郎可來江接任、至李縣長準於交卸後、即就任新職云、

陽春　縣府召開冬防會議

將屆縣政府以冬防期間發、誠恐宵小乘機竊公安特於日昨召集各區、暨分局區長、縣商會隊長附城鎮及各警衛小冬防、在縣府禮堂會討結果事宜、聞日開會云、共有講案十餘宗、

番禺　新運會幹事會議

縣新生活運動促進會、于十八日開第三次幹事會議、議決、一、本會每月經常費支付預算書、二、本會辦事處附設教育局內、三、各示範區新運會勞動服務團之組織及工作、議決、限各區鄉于十一月底成立、幷製定表式須發、查塡具報、各團工作派股員林慕俠、何汝津、范峙瓊、陳錦泉四員分具各區督促指導、四、新造示範區、應自下星期一起實行、派遣各機關社團勞動服務團在碼頭車站指導行人上落、附繳工作表、五、關于新生活各稱書籍刊物圖表等、應盡量購備、以供參考、六、本會辦事細則、決交書記擬訂、七、于縣政府勞動服務團之組織、交設計股編組、八、各示範區機關社團勞動服務團之訓練、通告各區、照前須辦法、加緊訓練、九、本縣新運訓練班之組織、議決、由推行股負責組織、限十二月一日成立、先從新造示範區各機關實施訓練、十、本會工作人員、公餘生活改進會之組織、由推行股負責組織、十一、調查股提議本縣各機關第一期厲行新生活之進度、派股員林慕鋏等四員、照檢查辦法、分赴各區檢查具報、

梅縣　商店反對冥鏹捐

梅嵩香燭紙寶冥鏹捐、業既期滿、現由吳建以合益公司名義承辦、于日前起餉、接辦開征、惟承餉較原日增加倍餘、因此亦須加收捐款、各香燭紙寶冥鏹商店、逐起反對、紛紛罷市、以爲抵制云、

梁營長注意治安

梁營長佐動、自奉令駐防梅縣、對于治安、甚爲注意、查縣屬松源等地、接閩湯陲、距縣城較遠、難免鞭長莫及之虞、特于日前偕衞士數人、專車前往該地視察、查得地勢險要、擬調一連士兵前往駐紮云、

龍川　取締封建婚喪儀仗

龍川縣政府、以本縣人民習慣、每遇婚喪事務、輒鋪張揚厲、而於儀仗中、喜用封建時之遺物、以表示其家世者、現該縣府以當此提倡婚喪節儉掃除封建思想之時、對于此種行動、亟應嚴禁、昨十九日特佈告取締有下列之婚喪儀仗、茲探如下、（一）不得使用黨國旗、（二）非經政府特許、不得擅用軍警、或鄉村後備隊送迎、（三）不得使用封建色彩、如高脚牌、扁傘、有舊制職銜之燈籠等物、（四）不准用有導人迷信之神怪紙紮等物、如違、由當地警局沒收云、

惠陽　縣府檢查店戶清潔

四區行政督察專員兼惠陽縣長黃公柱、現以推行新生活時期、對于惠陽兩城清潔、自應督促市民認眞掃除、以重衞生、特於昨十九日、躬赴兩城商店住戶、入內嚴密檢查、由萬石路口起、直入萬石路、分檢馬路兩旁店戶、由王氏親自入內逐一檢查、如發覺也不清潔者、郎立予誥誡、後由萬石路直上公園路、然後分往十字街、大東路等處檢查、定今（廿）日續赴縣城水東路商店及住戶檢查、使兩城市民、永遠遵守清潔、有經檢查後、如再有不清潔之店戶、則由分局實行拘罰、

靈山　成立監所協進會

靈山縣監所協進委員會、於本月十一日在縣府開會、當經議決推舉廖縣長爲委員長、加推業富青、黃魯泉等爲委員、幷議決籌款建築辦法多種、靈縣監獄實施改建、爲期不遠云、

又訊、惠陽附城公安分局及一區公所、昨十九日會銜重訂清潔簡要十四則、着商民遵守、

紫金　訂定嗣子醮婦保證法

紫金居民、對于嗣子之出繼收養、及再醮婦之婚娶等事、每因發生種種糾紛、致發生訴訟、經年不決、牽累破產者、在所不免、現該縣當局、以此種流弊之發生、其訴訟結果、在法律方面、已有處分之條、而發生原因、多因于當事人之忽累續密手續或私相授受、有以致之、茲爲杜令後鄉民息訟計、特規定保証辦法、（一）關于入嗣子之收養、須向該管鄉公所報知見証、（二）關于再醮婦之娶納、須向該管鄉公所報知見証、（三）鄉公所接受上項報知時、如查確無非法行爲、當准予作証、如有來歷不明、或有非正當行爲嫌疑者、得拒絕作證、（四）鄉公所辦理此項事件、不得索取當事人之任何費用、按月報告區公所備查、（五）當事人如有不願向該管鄉公所報知者、得選向區公所報請辦理云、

台山　買銀處展期收買白銀

本縣廣東省銀行、現以自開收買白銀辦事處、白銀始收買以來、買入屆滿無多、而限期又將見、現爲繼續收買起銀辦事特分飭該收買白、禁止處、商請縣政府價收買商店或私人、高面交易白銀、幷取縮市者、幷、分別銀券兩價日起、飭由十一月二十、展期至十二月九日止理收買二十天、繼續辦商民買白銀工作、通告人等知照、

又訊、本縣禁烟委員會、自成立以來、對于禁烟工作、積極辦理、幷作有效之宣傳、幷爲警醒民衆起見、特函聘邑中名流、著述禁烟禁毒宣傳文字、幷台城各報刊發、該會幷印備告民衆書、及簡單標語、分發各區張貼、以收宣傳之實效、

瓊山　舉行新運大掃除

瓊東新生活運動促進會、日前開第一次會議、決定舉行大掃除、加積方面由公安局、防軍第一區公所負責辦理、縣城方面由縣兵隊負責辦理、關於掃具由各機關各出國幣二元購辦、幷分店各出掃帶二把、一切準備妥當後、於本月九日上午九時、防軍自團長以下、中學自校長以下、全體總動員人掃除、先集中於加積北門外之公共體育場、然後列隊人市游行、到達各機關學校所指定之地點、立郎散開、開始工作、一時萬師鑽動、一齊動手、婦除檢者、挑者、打者、擦者、剝者、形形色色、光怪陸離、約二小時後、全城街市、煥然一新、實新生活運動之一壯觀也云、

又訊、第一五二師長陳章、現以所部奉令負責犖固瓊崖治安、爲明瞭該處佈防形勢起見、特于昨日偕同參謀長林英燦、出巡瓊崖沿海各屬地方、及視察各處之要塞區域、以使從事國防佈置云、

順德　光華鄉建大醮情形

順屬第八區光華鄉、向例每六十年舉行盛大醮會一次、計至本年巳屆建醮之期、該鄉人士經數月之籌備、業於農歷十月初三日開壇、以追悼救國陸海空軍陣亡將士名義、延請僧道誦經一連十一晝夜、直至初八日始行散醮、查該會此次建醮、除由圖鄉醮貢在主師廟前蓋搭偉大醮壇一座、需費萬元、幷開演新肇大鑼鼓大戲、醮壇附近、幷佈置花棚多座、除陳列各種鮮花盆景、其餘吳林潘梁呂梓麥等姓族人、亦各另醮育在該姓祖祠門前蓋搭大醮壇一座、幷開演大戲、全鄉醮壇計有六處、開演鑼鼓戲劇、有新肇大、大羅大、詠太平、醒壽年、醒南天、新華劇團等七班、初六日幷舉行會景巡行、各方人士前往參觀者、達十餘萬人、情形極爲熱鬧云、

下月一日檢查烟民

順德縣禁烟委員會成立後、郎開辦烟民登記、飭由各區鄉公所協助辦理一切、茲查該會以各鄉患有烟疾人民、已遵章登記者固多、而頑固不到登記者仍屬不少、茲擬于十二月一日起、舉行烟民總檢查、如有未經登記領証而私吸鴉片者、即以烟犯論、照章處罰、決不徇情、

保健齡聖劑

Bioglan

最新發明 **保健齡聖劑**——確有出神入化之功 返老還童之效

攷吾人之生活機能在於各「內分泌腺」而內分泌腺之功用爲產生一種「分泌激素」故分泌激素之消長影響人體之衰老及健壯「保健齡」之原料即係各種「分泌激素」之配合能使各內分泌腺泌之活動力增強

其有效時期足保五年至十年

本公司在廣州特聘司徒朝醫學博士爲顧問凡欲購用而得詳細之解釋者請向司徒朝博士致詢

維力新公司廣州分銷處太平南路八十三號

廣州謙信洋行總經理　各處藥房均有代售

是的你現在可購服價格低廉攜帶便利之兩片新包裝此項新包裝各藥房均有出售阿司匹靈是抵抗頭痛傷風等症之惟一良藥服用便利功效靈速

廣西全省經理梧州居仁路五十二號和興號

四邑石岐陽江經理：江門蓬平路九十號協和藥行

恭頌 巴黎大學醫學博士羅廣庭精醫疤痕

鄙人自幼跌傷面部遺下疤痕甚大極不美觀現蒙羅博士用最新醫術將其消滅恢復美觀銘感之餘愧無以報特登報鳴謝俾同患者知所問津焉　梅縣 丘久華 敬頌

羅博士精醫一切不美觀疤痕瘤暗瘡臭狐外內部各科

醫所設豐寧路二三五號二樓　電話一六一四一

醫師曾靄民精醫花柳白濁

毒惡瘡四肢痲木惡性癬癩及新舊白濁如小便頻數黃赤刺痛血淋鵝素疳橫痃癢丸腫痛骨節軟痛等症兼用顯微鏡檢驗

選用最新藥醫治各期花柳如下…疳芒菓魚口疔瘡骨痛血

醫務所廣州市永漢北路財政廳前　電話一弍四八八號

高義民金慧儂夫婦醫師

余夫婦開業十九年彼此合作

治理內科兒科生殖器病腎虧虛萎

能使身體發育難孕婦女正常受孕

遺洩花柳骨痛咳血經痛不調白帶托殆刮殆開大殆口乳瘡殆瘤各種手術產科孕吐產後疾病凡被男子傳染一切疾病安全料理　留醫留產

醫務所一德路石室前　電話一四六二〇

兒童健康比賽會

壽星公煉奶公司育嬰指導部主辦

全市兒童參加比賽　敬請　敬請　敬請

謹具名貴獎品恭候光臨領取

敦聘兒科專家孔憲文大醫師主理檢驗

報名地點：文昌路八十四號育嬰指導部、廣衞路九號

報名日期：由十一月一號至十二月二號止

領獎日期：十二月六號

領獎地址：海珠中路長城中學

國際

英國將承認西兩軍爲交戰團
避免船舶被檢發生糾紛
英義談判順利將復常態
馬德里風雪交加連日兩軍無甚接觸

【中央社倫敦廿日哈瓦斯電】據一部份國會議員之意見、英國不久或將承認西班牙內戰雙方爲交戰團體、因此亦卽承認西班牙政府及國民軍政府有在領海外檢查外國船舶之權利、據消息靈通人士論斷、就目前情形、英國旣未承認雙方爲交戰團體、倘遇西班牙內戰任何一方軍艦實行檢查英國船舶時、恐將發生嚴重結果、今如承認其爲交戰團體、則此種糾紛、自可避免、又英國政府、接得西班牙國民軍政府、關於封鎖巴薩羅納港之照會以後、已令駐西班牙大使邱爾頓向國民軍政府有所交涉、據外交界人士宣稱、政府係向國民軍當局說明英國船舶在巴薩羅納港領海之外、遭受拘捕或檢查、决非英國所能接受、國民軍當局、應在巴薩羅納港附近、劃出地帶、負責保障該地帶之安全、至今晚爲止、國民軍政府對於英國此項交涉、尚未提出答覆、但政界人士、以爲英國所要求設立安全保障地帶一層、當可獲得滿意云、

【海通社廿一日倫敦電】英國外交部長艾登、日昨在國會宣言不承認西班牙之任何交戰團體一事、據消息靈通者言、英國對于三里外之干涉或封鎖兩事、决不容忍之、此間政界中人言、弗朗哥之照會、幷未提及「封鎖」字句、祇云或將轟炸巴塞羅納而已、英政府所求者、亦祇爲安全地帶、其他各國之在于三里內之權如何、現尚未確定、然英國僑民之生命財產受損失時、英政府之提出要求賠償、則可無疑義、弗朗哥且曾照會其他各國、惟各國所採態度未詳、

艾登主張仍不干涉

【中央社倫敦廿日哈瓦斯電】外相艾登本日午後在廿選區利明墩發表演說畧稱、關于西班牙內亂、英國仍當保持不干涉政策、西班牙內亂不干涉協定、雖未能由簽字各國予以嚴格遵守、然爲國不能因此種事業而變更其原來之決定、譬如救火馬、救火員責在撲滅火災、今如有一部份救火員、忘其職司、竟於火上加油、如早而謂全體救火員、亦均當放棄原來任務、以共同助長火勢、有是理也、艾登次述及一般外交政策、則謂英國反對在國際方面造成互相敵對之集團、吾人所企求者、在與一切國家共同合作已耳、有人以爲各國必須採取相同之政制、方可參加國際制度、而共同合作、此種見解、可謂荒悖之至、常知吾國軍隊、將來決不用以參加侵畧戰爭、但法國與比利時倘未經挑釁而受他國侵畧之時、英國軍隊如出于爲要、自當遵照現有義務、用以防衛法比兩國之國士、又若西歐安全問題、經簽訂公約護得解決以後、德國倘未經挑釁而遭簽約國之一加以侵畧時、英國軍隊固亦可以防衛德國也云、

不干涉會義不退出

【海通社廿一日羅馬電】據此間消息靈通方面稱、義政府經考慮西班牙現狀及不干涉委員會態度後、現擬不退出國際不干涉西班牙內戰委員會、英外相艾登評論德義承認西國民政府事、知所隱諱、義極爲感激、據倫敦方面消息、英義談判進行順利、故兩國關係、可於早日恢復常態、

連日大雨西戰暫停

【中央社馬德里廿日路透電】馬德里今日降雨、視線不明、民軍飛機、因此未續來轟炸、故京城四週之軍事活動、太不如過去之數日、居民藉此戰事暫停之機會、均忙于清除堵塞街中之廢物、以便消防隊與救護員于下次有飛機開始轟炸時、得執彼等之工作、頹垣殘壁之有傾圮危險者、均推倒之、彈穴則填補之、瓦礫則糞除之、難民之携家具逃赴安全區域者、絡繹于途、模範監獄附近之戰事時作時輟、但雙方幾全用來福槍機關鎗互擊、間或聞有砲聲、各處陣地未見有顯著之變動、馬德里北部瓜達賴瑪山間、愛斯哥里爾四週、與格勒陀斯山地、均有大風雪、數處之雪深達廿寸、因是戰事不得不暫停、據官方宣布、昨日馬德里被空襲時、民軍曾用炸彈與燃燒彈、向潑拉杜博物院投擲云、

【中央社西班牙亞維拉城廿日哈瓦斯電】馬德里城附郭一帶、本日氣候突轉寒冷、加之天雨不止、國民軍不得不停止進攻、僅用重砲向馬德里城中區及南區轟擊、並乘機鞏固陣地、此間國民軍當局希望入晚氣候轉佳、俾得繼續採取攻勢、至於政府軍方面、雖曾企圖反攻、但僅屬局部行動而並非通盤作戰計劃、總之日前戰事形勢、係由國民軍取主動地位、則固毫無疑義也、斯馬德里城北方至舊加斯蒂拉區域交界處爲止、風雪交加、尤以瓦達賴瑪山、愛斯哥里爾城、及格勒陀斯山一帶、積雪厚達斗公尺、雙方軍事行動、業已完全爲之停止云、

【中央社馬德里廿日哈瓦斯電】國防委員會頃於今晚十時用無線電發播戰訊、畧謂、京北瓜達賴瑪、巴前線民軍曾一再進攻、但經政府軍迎頭痛擊、受重創而退、至附郭一帶則除在西北郊方面政府軍已將學院及醫院克復之外、其他各處均未發生戰事云、

【中央社法國南部亨代城廿日哈瓦斯電】據此間接獲消息稱、西班牙北部巴斯克自治邦所屬政府軍、頃已對國民軍開始進攻、當將維拉法朗加城攻陷云、

【中央社華盛頓廿日哈瓦斯電】國務院頃接得美國駐西班牙塞維爾城領事轉來該國民軍關于封鎖巴薩羅納港之照會、當因巴薩羅納港一帶並無美國船隻、認爲此項照會無答復之必要、

【中央社西班牙塞維爾城廿日哈瓦斯電】本城國民軍無線電台頃廣播戰訊畧稱、國民軍昨日在馬德里城一帶、用大砲及飛機轟炸政府軍陣地、竟日不斷、迨至晚間卒將政府軍防禦工事全部攻毀、馬德里城中大火四起、紅光燭天、遠在城外亦了然可覩、現自德義兩國承認國民軍政府之後、我軍士氣已大爲振奮云、

西政府軍商船武裝

【中央社丹吉爾二十一日路透電】今日此間盛傳馬德里政府、爲困擾海峽與民軍之航運、並聲明民軍在西班牙與摩洛哥所佔之各港起見、頃正將其統轄下各港中所泊之西班牙商船、實行武裝、政府之最大軍艦壞爾凡特斯提督號、與傑泊里美羅兩艘、頃正在修理中、下週即可出塢作戰、衆信該兩艦與其他艦隻之新式武裝皆爲蘇俄之製造品、

法西斯黨被判死刑

【海通社廿一日巴黎電】阿力干的消息、西班牙法西斯蒂的領袖利維拉、日昨被西政府之人民法庭判處死刑、西班牙之法西斯蒂黨人、曾致函與政府內閣總理、若將利維拉處死、則將其子處死以爲抵、政府不之理、已於廿日上午在阿力干的獄中之空地執行槍斃、

德奧兩國經濟協定成立
奧將大規模重整軍備
德未與日訂軍事協定

【中央社柏林廿日路透電】奧外長史密特之來此、爲四年來奧國閣員之第一次、此次報聘德國、今日已完成其使命、據公報宣稱、史氏曾與德國外長牛賴特作關于兩國之政治經濟文化之友好會談數次、結果雙方意見融洽、並決定爲增進雙方之貿易起見、擬于十二月七日在維也納開始舉行締結兩國新商約談判、史氏此次來德、乃求與德國成立經濟妥協、俾奧國大規模重整軍備之能得以實現、所議者德國應購買奧國剩餘之牛乳與木料、此二物皆爲德國所急需者、奧國則向德國購買軍用飛機坦克車重砲、前者德國欲以低價購得貨、致談判陷于僵局云、

素治、當無此事發生之可能、海通社曾爲此事向當局訪問、亦言幷無與日本簽訂此種協定、而外傳之德日兩國擬訂軍事協定、尤爲無稽云、

【海通社廿一日栢林電】德國駐瑞士代辦、于廿日訪晤瑞士當局、代表德國政府向該國政府闡明德國宣言收回內河航行權後、萊因河之航行、將不因而有所影響云、

日駐德大使參觀國社黨部
德日文協會秘書赴日

【中央社柏林廿日哈瓦斯電】日本大使武者小路、頃往國社黨國外黨務組參觀、當由該組主任波爾、予以接待、就日本境內國社黨支部組織情形、向武者小路大使有所解釋、并以元首希特勒所撰「我的奮鬥」精裝本一册贈予大使、以爲紀念、此外日本廣島大學前任德國文學講師唐那德、頃被任爲日德文化協會秘書、唐氏定于日內啓程赴日本就任、

【海通社廿一日柏林電】奧駐德公使陶石、廿日晚在使館歡宴奧外次史密特、德官員到者有外長牛拉特、次長威寨格、外部委員迪允哥夫、總理府要員成士那、空軍部米爾樞上將等、外國官員到者自教皇代表、英法波大使、意代辦、各國駐德公使、史密特隨從、及德奧大使巴本、

【海通社廿一日柏林電】此間接到上海來電稱、德國駐日本大使對于外間盛傳德國與日本簽訂新約事、加以否認、且言德國與中國感情

遊歷中歐返國法財長暢談歐洲現勢
謂法不能與德訂協定則必與俄履行互助約

【中央社巴黎廿日哈瓦斯電】前財長勒盧係著名古派衆議員、最近遊歷中歐返國、本日向公衆發表講演、題爲自羅馬柏林所見之歐洲、其中最扼要之一語、謂吾人倘不能與德國訂立協定、以保障吾國安全、則吾人必須切實履行法俄兩國互助公約、而後可云、勒氏又謂、最近歐洲有三大重要事變焉、德國重盤軍備一也、德義兩國互相提携二也、德義兩大獨裁國家干涉西班牙內亂三也、其他各國對德義兩國之外交活動、今猶採取猶豫不定之態度、是爲乎可、義德兩國目前採同一之態度、已在歐洲造成新顯局面、此在法國當向義國率直質詢、藉明該國冀義之所在、義國倘堅持現行政策而不變更、則吾人必將被迫而作最後之決定矣、勒氏至是力陳歐洲戰事危險、日益增重、謂法國政策、當仍以法英兩國保持友好關係爲之基礎、但英國盤頓軍備、殊爲蠕緩、而以陸軍軍備爲尤然、吾人自不能認定英國援助足以保証吾人之安全、是故吾人自當切實履行法俄兩國互助公約、但同時自必附以條件、即任吾國內政方面、應允分保有對共產主義之行動自由是也、總之、不論吾人採取何種政策、吾人必須立即有所抉擇、而不可再行遲延也、

比議院通過募軍案

【中央社比京廿日路透電】比衆議院國防委員會、今日通過國防案中之一款、規定招募若干隊、以保護瀛陲後期定十八個月者、

亞齊瑪省又被義佔據

【中央社羅馬廿日路透電】據亞京官電稱、義軍佔據齊瑪省、有一縱隊已佔有戈爾比卅九哩華拉迦區之巨維杜鎮、其地爲白金鑛之中心點、義軍一路前進、幾未逢抵抗、

美各賦稅將無變更

【中央社華盛頓廿日路透電】美國參議院財政委員會主席哈理遜今日聲稱、下屆國會開幕之後、各種賦稅、將絕無增加、盈利作賦稅儲備金、現狀極爲滿意、頗出一般人之意料、而聯邦政府之特制緊急支出項下、亦將予以縮減、俾政府得在下屆財政年度內、使預算收支平衡、哈氏預料公司未經支配盈利稅之根本原則、將無變更、惟其中之缺點、將就此後所護經驗隨時加以指正云、

沃都請帖被徇沒收

【海通社廿一日布達佩斯電】正統會發出慶賀哈斯堡沃都大公廿四歲壽辰之請帖、已被警察沒收、因該請帖稱沃都大公爲匈牙利王沃都第二、有犯刑法條例云、

日鑛池潰決慘劇死亡達八百人
大半活埋于泥土之下

【中央社尾去澤廿一日路透電】昨日尾去澤銅鑛鑛毒沉澱池潰決之結果、計有五百九十二人失踪、據云均已死亡、確知已經殞命者亦達二百十八人、故死亡之總數、目下共計爲八百零二人、敎育當局方面估計、最少有學童二百五十人遭此慘禍、衆信失踪之五百九十二人中、大半皆活埋於泥土之下、其餘則于房屋倒塌時壓斃、另一消息則稱此次遭禍者、總計約一千五百人、惟其中七百餘人皆倖免於難、此外尚有受重傷者八十餘人、已在附近某河流中救起、截至目下爲止、已發見之屍身、約計二百餘具云、

法波爾多海員罷工
局面嚴重

【海通社廿一日巴黎電】波爾多船廠工人、由十九日起開始罷工、並將港口封鎖、禁止船隻出入該港、鐵道之貨棧、亦被其佔據、局面甚爲嚴重、有數家輪船公司鑒于情形如此、擬改用別港、以便各輪之從海外歸來者云、

土國艦隊到摩爾太

【海通社廿一日摩爾太電】土耳其艦隊一隊多艘、由旗艦栖林會長號率領、廿日抵此間、拜會當局、將作六日之逗留、自歐戰告終以來、土耳前戰艦之訪問英國海軍根據地者、以此爲第一次、

荷蘭中止討論國家銀行條例

【海通社廿一日阿姆斯特坦電】荷蘭政府以修正國家銀行條例、難于在國會通過、特中止提出討論、財政部長聲言、上議院所提出此案、首應解決者、當須與國家銀行商談之、財政部長幷云、彼將委派一調查委員會、以研究國內銀行狀況、尤以中央銀行與各私立銀行之關係爲研究之主要目標云、

德日反共協定俄表示不滿

【中央社莫斯科廿日路透電】今日此間官方發表公報稱、駐日蘇俄大使優列湼夫、關於日德共同反共協定事、曾照會日外相、有田、謂此種協定、蘇俄對之、頗覺不滿、似將大有損於日俄關係、蘇俄政府不明瞭德政府曷爲需日本之警備、以遏止德國境內之共產主義、而日政府又曷爲需德國警備以遏止日本境內之共產主義、該公報又稱、有田對此並未作答復、

大華鐵廠

總廠新厦落成遷移紀念 ● 粵行大減價展期一月

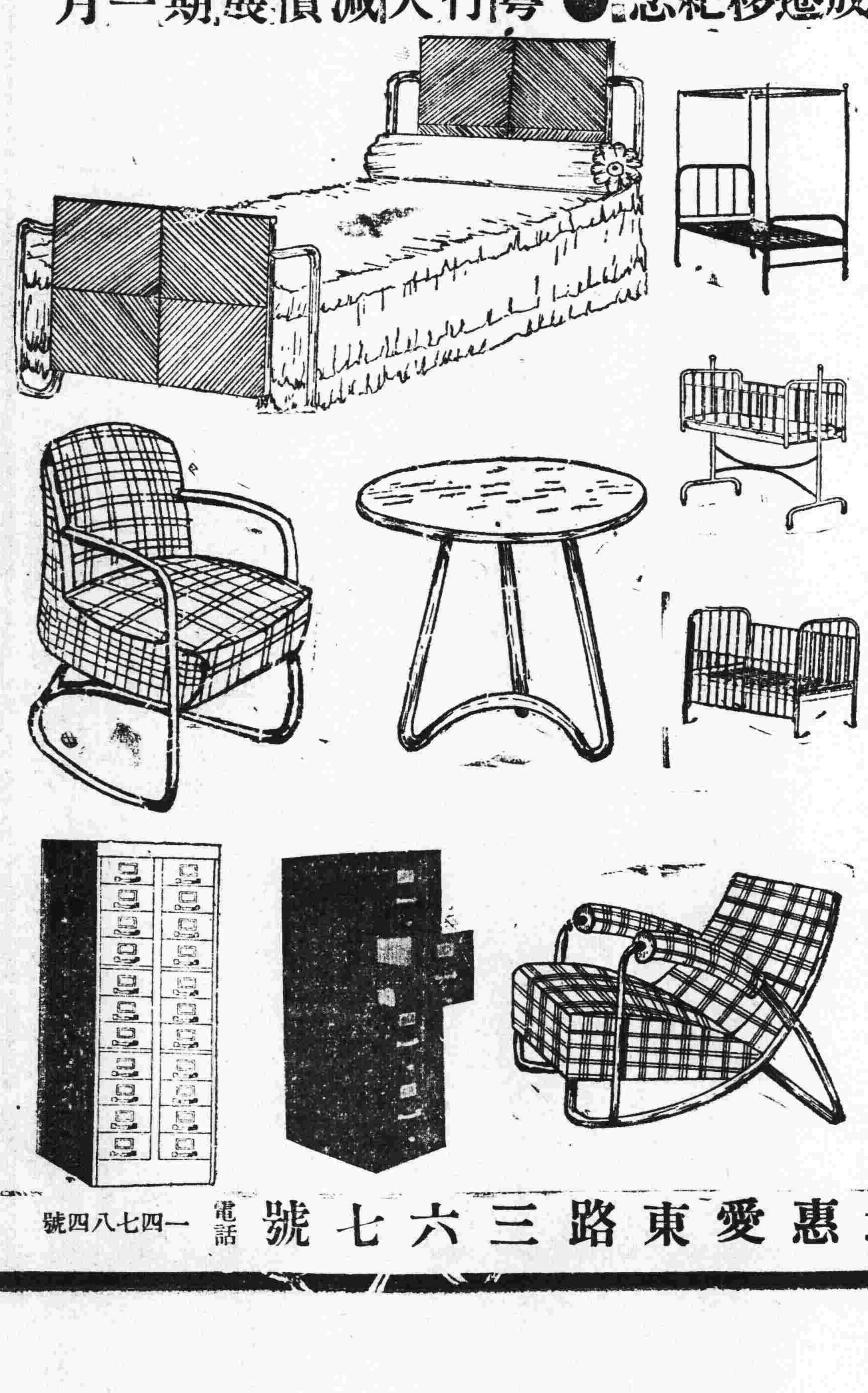

各種銅鐵床　全鋼文件箱

最新式不銹克羅米傢具

式樣繁多　美不勝載　歡迎參觀

粵行地址惠愛東路三六七號　電話一四七八四號

南美雪糕牛奶公司

◁鮮奶四大特點▷

（一）奶質優良　（二）滋養豐富　（三）適合衛生　（四）科學管理

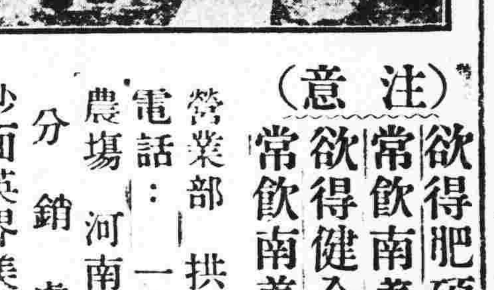

（注意）欲得肥碩小兒常飲南美牛奶　欲得健全體魄常飲南美牛奶

營業部—拱日東路　電話：一六六九八

農場　河南小港南

分銷處　沙面英界美和洋行　電話：一三八〇二

送奶時間每日分早午兩次派送何時合用均聽尊便

米王粉

形似米而營養分較勝於米用上湯或糖煮之爽滑可口尤非米類所可比擬

廣州香港製麵公司出品　一德西路四百二十二號

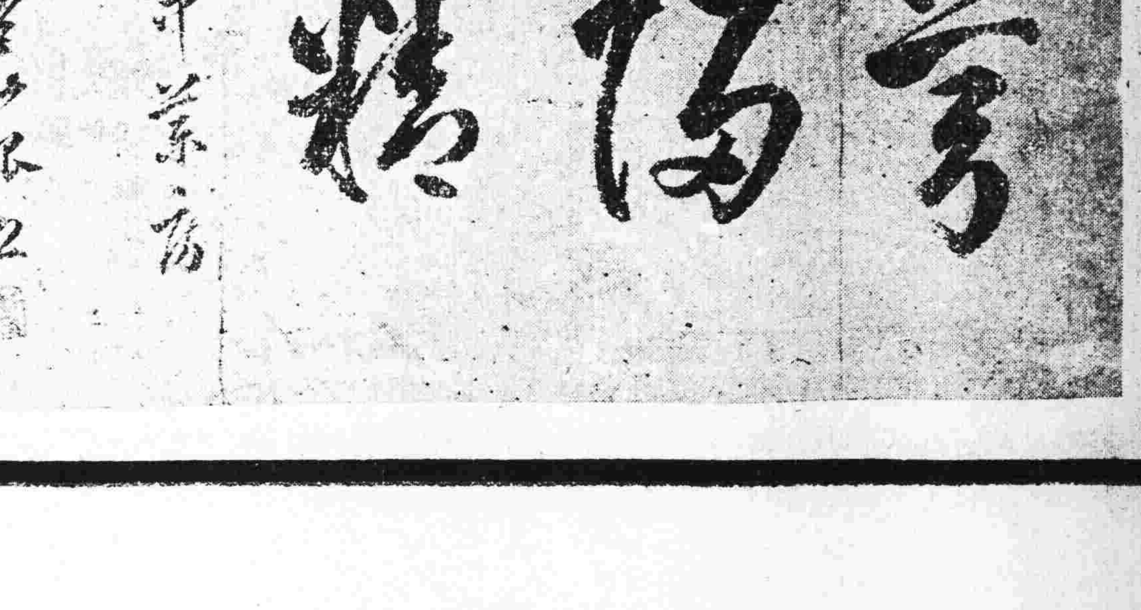

芎歸精係以最新科學方法提取川芎當歸北芪之精液製成凡能服食以上藥料之人服芎歸精收效尤速能治氣虛血弱精神不足一切身體虛弱各症而且不燥不膩不苦不辣開酒開水服食利便每瓶六毫每打六元

代理處—省港四鄉各藥房

分銷處—長堤市場·南嶺市場

總發行—大同路華陀藥房　電話一五七三

市新運會昨開檢討會議
指導營業場所新運
各隊長報告工作應改善要點　切實推行商店新運再訂方法

【中央社】廣州市新運會昨(廿一)日開指導營業場所實行新生活工作總檢討會議、到齊廉與、鄒翀翔、李君諾、裴持平、丘正歐、吳蒸、葉文超、丘鞠宏德、程少籍、丘宇生、李德仁、董正之、陳驥、方永福、姚公武、由齊廉與主席、(甲)各隊隊長報告工作、應改善之點、(一)店戶以永漢分局爲最稠密、(二)荷溪德宜豪聖多下級飯店、德宜分局轄內下級旅店私娼活躍、(三)各大酒家廚房、除新亞新華酒店外、多欠整潔、尤以某某三酒樓爲甚、擬商請廚房第一律用士敏土舖地面、(四)學旅空氣多不佳、地方淺狹、窗戶不多、(五)茶樓之廚房及廚房內之水池、積水不潔、(六)下級飯店離標準太遠、應另擬實行新生活辦法改善之、(七)酒樓茶室對新生活運動懷疑、認爲提倡新生活之每宴會費、不得超過廿元、有碍營業、(八)女理髮店對指導各點、均以嬉笑之態度答復之、殊無誠意實行新生活、(乙)討論事項、(一)娛樂場所、只有太平兩所、其餘三所多非通門出街外者、有等於無、又欄柵用釘、釘固、均于顧客之安全有碍、應如何改革之案、(議決)分別函社會局、及電影業公會、查照改善、(二)爲切實推行商店新運、尚須採用何種步驟、以竟全功案、(議決)一、注意大商店、二、將店名列表函送警察局社會局、及衛生局、分別查照取締之、三、去函同業公會、商各有關之業幷派員切實通令所屬照辦、(三)擬商請人酒家、印新生活請客單、及規定自六元至廿二元半之新生活菜單案、(議決)照辦、(四)關于新運標幟之裝設案、(議決)可購買木製之標幟、懸掛或僱用油漆工人、依式油刷于門面之牆、或門楣上、(五)關于女理髮店新運之推進案、(議決)另行定期召集各店司理人及各婦女團體代表商討之、(六)如何推行下級飯店之新生活案、(議決)另定辦法推行之、

——負責人談——

【中央社】廣州市新生活運動會、前日派出指導員多人、會同社會局、衛生局、同業公會等機關團體代表、警察局特警隊、分赴市內各區指導酒樓、茶室、酒店、旅店、理髮店、戲院、浴室等營業場所、屬行新生活辦法、昨告結束、該會某負責人發表經過情形稱、該會此次推行營業場所、屬行新生活辦法、係爲某市民之安全與健康、各營業場所主人尚能體會斯意、誠意接受本會指導、故工作進行頗順利、查各酒店酒樓茶室之清潔、除注意客堂房間外、並應注意其廚房之設備、良以病從口入、食物之衛生不潔、影響市民旅客生命者至鉅、此次檢查各營業場所廚房、首推新亞酒店爲最清潔、其他各店亦正在改進中者、有準備改善者、吾人希望各商店在最短期間、改善完畢、至於浴室方面、以上海浴室爲最佳、此外各商店、本會由日間派員分別抽查、以觀其改善之程度、而杜塞責取巧、如有屢勸不遵者、當將其店名公告市民知照、

五屆集團結婚　共一零一對

【中央社】社會局舉辦五屆集團結婚、報名參加之百對前已發表、現聞有袁士琛吳秉坤一對、經審查合格、准予加入、共爲一百零一對、該局定今(廿二)日將參加者姓名履歷職業在社會局及市民日報公佈、公佈後、如有對於該結婚人之結合、爲非法者、須于十二月一日以前呈報社會局、以憑核辦、

曾克齊等贊成設革命稽勳會　函省市黨部促其實現

【中央社】老同志鄒慕韓、日前倡議設立革命稽勳委員會、日昨復有曾克齊等響應鄒議、並函省市黨部、函云、廣東省黨部廣州特別市黨部特派員諸公鈞鑒、頃接鄒同志慕韓倡議、設立革命稽勳委員會大綱、語重心長、深合總理組黨原則、克齊等馬齒叨長、年登耳順、在黨亦有三十年、本已往之見聞、表萬分之同意、伏查總理於紀元前四年、在南洋手訂中國同盟分會總章內載、凡會員既盡一己之義務、領有底號者、革命成功之日、得列名爲中華民國創建員、以垂青史、而永誌念、又凡會員能介紹及主盟新同志十人者、記功一次、百人者記大功一次、至歲終計功、由會長宣勞嘉獎、幷由支部代請本部總理給功牌表誌、至革命成功之日、得與軍隊一體論功、又中華革命黨總章第十一條、凡於革命軍未起義之前進黨者、名爲首義黨員、第十二條、革命時期之內首義黨員、悉隸爲元勳公民、得一切參政執政之優先權利等語、凡茲所述、均係總理生前親自裁定、且預先聲明、凡隸黨籍及祇有介紹主盟多人者、倖成功日、許以參政執政特權、彰彰可考、仰見總理對於先進黨員優加待遇、措夫中道崩殂、未及親革命之成功、以致創建元勳、首義黨員、不獲享受國家酬庸實惠、現値統一已告完成、黨章當宜實踐、以竟總理之遺志、今鄒同志引繹黨故、提議援照民元稽勳局成案、請求設立革命稽勛委員會、以獎有功、而昭激勸、核其所議、事簡易行、理宜採納、廣東爲革命策源地、功人羅佈、豈宜湮沒、公等身居黨要、冠冕南洲、敢請登高振臂、作嚆矢之响應、俯希表示意見、主持公道、轉陳中央、促其早日實現、不特足慰總理在天之靈、即本黨前途亦深利賴、謹佈區區、佇聞明教、曾克齊、黃佩區、章甫南、鄺堂明、蘇焯林、黃敬心、德育清、羅天朋、李後俊、劉鏗之、黎炎、陳琴航、潘大德、陸昌光、陳壽田、鄺錦、江灼威、鄭振泉、潘受之、忠漢、黃耀、叩

聖嬰院落成開幕

【中央社】廣州聖嬰院經年餘之建築、業已落成、定于今(廿二)日下午四時、敦請黃主席夫人舉行揭幕典禮、由胡文虎文豹兄弟、具名柬請各界參加典禮、胡文虎氏(廿一)日晨十一時分、偕永安堂華南經理葉桂叢、聯袂由港抵省、將親自到會主持、

公共汽車擁擠　新運會請加車

【中央社】省新運促進會、以市內公共汽車車少客多、常有擁擠情形、市民交通極感不便、公務人員亦常因此而發生阻碍、至慨辦公時間、及不能依時早操、經函請省府明令各路公共汽車、于上中午增加車輛、以利便市民、及減除擁擠情形、省府昨(廿一)函復省新運會、謂業經令市政府酌辦、

警察局印發消防常識

省會警察局長李潔之、以市內不時發生火警、此由於市民不能預爲消防之故、前經編印「消防常識」數十萬本、昨(廿)日分發各分局、俾供市民參閱、又本省防空處亦印發「民衆對於防空應有之認識」一紙、詳述一切防空常識、附送各戶看閱云、

廣告商須領照

市政府昨公布廣告商店註冊章程、茲錄如下、(一)凡在廣州市以代人發布廣告爲業者、統稱廣告商、(二)凡廣告商須呈報工務局、明具有三百元資本、幷領有營業稅照、每註冊給照、照每年費五元、(三)執照之效力期間爲一年、期滿須料局繳費換領新照、(四)廣告商如在執照滿期前停止營業、須將執照繳局註銷、已繳照費概不發還、(五)廣告商呈報註冊時、須先呈報申請書、幷取具殷實商店担保、以五百元以上之商店担保者爲合格、(六)廣告商店相保、…担保店具繳作證金、由工務局存放市立銀行、…停止營業、拖欠捐款、違章罰款未經清繳、…

農稅局破獲浪人走私續訊　昨竟有某國人到局交涉

【本報專訪】廣州農稅局緝獲某國浪人走私案、詳情已誌昨報、現獲案化名曹培之浪人、竟直認爲某國籍、所運之貨爲某洋行貨物、日竟有某國人到農稅局交涉、要求將案提回、由其領事辦理、而農稅局中人則以走私漏稅、有干禁例、無論何人、均應依我國法律裁判、並着該某國人逕向主管機關交涉、乃某國人詞窮、聲言將由領事直接向我官廳交涉、據農稅局某負責人對記者稱、本局近來破獲浪人包庇走私案、迭有多起、旋且有某國人到來出頭、聞有案非重大、而爲息事寧人計、多賴罰款了事、惟此次破獲之案、有漢奸從中勾結、有巨大之組織、彼利用識路公路、公然橫行無忌、更有勾結當地自力者狼狙爲奸、若不澈底剷除、不難踏華北覆轍、於國家稅收、受大影響、茲本案已呈請主管機關澈底解決、捕獲之漢奸決嚴辦一二、以儆效尤、所拘獲之浪人如何發落、仍候主管機關核辦、本局無權處理云、

工務局新定檢驗汽車暫行章程　昨頒發各汽車主遵照

市工務局爲從新檢驗全市汽車、特訂定檢驗汽車暫行章程、昨通告各汽車主人知照、定期檢驗、茲錄檢驗汽車暫行章程如下、(一)本市各種汽車、須受工務局檢驗、(二)本市各種汽車經申請登記後、應將車駛至工務局指定地點、聽候檢驗、(三)檢驗汽車之事項如左、一、登記書所載事項、是否相符、二、制動機關是否靈便、三、轉向盤(即駕駛盤)是否靈敏、四、車身及車內設備有無缺損、五、所備發聲器發音是否宏亮、六、車棚各部是否完固、七、機械各部有無損壞、八、車身加長部份是否符合定章、(四)汽車檢驗合格後、即予發給牌照、其不合格者、應飭修理或改造完妥、重行報請檢驗、歷二次仍不及格者、不得再請檢驗、(五)各種汽車、每年應受檢驗一次、日期由本局臨時公告之、(六)檢驗合格汽車、不得擅行變更其設備、(七)檢驗合格於必要增加設備時、應將車駛到工務局檢驗、(八)本章程如有未盡妥善、得臨時修正之、(九)本章程自通告日實行、

女侍服毒自殺獲救　感懷身世痛不欲生　圖死多次遇救生還

【本報專訪】昨廿日晚七時半、維新北路南潮街七日、有一年約雙十女子、身穿白布衫褲、脚穿花鞋、剪髮裝束、時髦、行近牆角、良久、倒地、口吐白沫、面如死色、不醒人事、

—毒發施救—

當時警察局門警、見狀上前視察、見其呻吟眼上、以爲中風、當伊邀集附近婦女將之扶起、施以救急藥、不能見効、乃電方便醫院、派救護車將之扛院救治、由該院醫生注射壯心劑、至八時十分、女漸漸復甦、移時已能言語、記者問其因何自殺、女復放聲大哭、且泣且言、謂彼在恩寧路新新酒樓充女招待、因受人壓迫、奮而自殺、言訖俯首不欲言、叩以家住何處、有無父母、女堅不吐實、再三查問、始取出一杜某之咭片、示記者、謂余與此君有關係、請持片按址通知、促其郎來一見、雖死亦感恩不淺云、

—自述身世—

記者再查詢女子身世、女名步雲、年廿四歲、東江梅縣松口人、父名子超、現居鄉、母已故、現住本市觀音山脚九龍街四十六號、於民十六年、由父母之命、與同鄉男子黃振中結婚、黃曾充十九路軍營長、失業後黎居本市、賦閑多年、本年十月初、伊夫往北海、欲投翁照垣部求差、又値翁師撤回、住省、黃見所謀不遂、在北海投海自盡、月前接友八函告、痛不欲生、經尋死多次、幸獲遇救、最近得杜某介紹往新新酒家充女侍、祇兩日半、感覺女侍生活痛苦、乃持厭世之義、已酬自殺多次、均遇救、本日今在家中服安眠藥自殺、擬死、距行至公安局前毒發倒池、遇救等語、言下不勝哀痛、

台人冒粵籍租舖發生糾紛　警局照章辦理

【中央社】日籍台灣人吳東祿、于本年七月廿八日冒充廣東台山籍、向惠福警察分局領證、遷入豐寧路一三一號樓下、經營出入口商業、後經惠福分局發覺吳東祿幷非中國籍、應另依照外僑租賃房屋條例辦理、經派員飭遵、[illegible]

簡訊

□煤炭業勞資糾紛、經年未決、市黨部爲使該案早日解決起見、特定廿四日仍集雙方同業公會各派代表到部、聽候調處：

□陳安仁氏前建議設立華僑拓墾銀行、經當局批交財政建設兩廳核議、財建兩廳以該建議各節、大意尚屬可取、但須先由有資力之華僑及銀行家先事提倡、方易收效、昨經會同呈復、

市播音台今日播音節目

【中央社】廣州市政府播音台十一月廿二日、星期日節目如下、波長四〇〇公尺、週率七五〇週率、下午五時起中樂唱片、(一)白駒榮月兒合唱「過猶不及」二卷共四片、(二)呂文成唱「惜花詞」、五時卅分兒童節目、(一)「腕的故事」、(二)「童話」、(三)「發明種牛痘的故事」、(四)兒童唱片、(五)「孤雛猶的勤納」、(六)兒童唱片、(七)「瑞士家庭魯賓孫」續、長篇故事、六時卅分新聞報告、六時卅分中樂唱片、(一)月兒瓊仙合唱「褒姒攝君皇」、(二)錢大叔羅慕蘭合唱「何處更」、(三)佩珊倩影合唱「苦盡甘來」、七時新聞報告、七時卅分廣州市金融報告、八時特備專曲節目、由韶…音樂社全體社員擔任、(一)鍾劍琴唱「劍膽琴心」、(二)「走馬英雄」、(三)陳浩華唱曲、(四)鄧寄塵唱「陌頭柳色」、(五)…唱「秋娘老」、(六)陳浩君唱曲、(七)…唱「恨綿綿」、(八)胡妙瓊唱「相思恨」、(九)黃老生唱曲、(十)全體合奏「太平天」、(十一)董鐵劍唱曲、十時卅分休息、

黃主席核、□南廣鹽運使唐查、前呈准財部、在全省設立七個稅警區、將原有鹽警總隊改編爲稅警隊六十七隊、稅警區定十二月一日成立、

□中山大學廣東通志館黨務纂修專員張煊、著成「國本根治樞要」一書、昨已具呈請求省會公安局予以審查、候批示、即行出版、

□郵政管理局本年招考郵務佐初試業於十一月放榜、取錄李植等九十八人、幷定本月廿七日口試、

□第四路軍總司令部昨日布告、申禁軍人恃強乘搭火車、

昨日天氣報告

【中央社】廣州市氣象台報告、昨(廿一)日天氣、東亞天氣反旋風、一集中國中部、一移至日本之北、中國東北部低氣壓在增深、中國天氣大部晴和、惟東北及西南部間現陰雨、本地預測、昨日午至今午晴、吹輕微北風、氣溫最高攝氏二五、八度、華氏七八、四度、

遺失證章啓事

本部職員黃周昌遺失本部第八十三號圓形藍邊紅底證章一枚、除補發外、特登報聲明作廢、中國國民黨廣東省黨部　天48

廣州城西方便醫院月刊社重要啓事

啓者本刊第四五期合刊、現已出版、經按定閱各戶地址分別郵遞派送、如有遺漏、請即函知、以便補派、本刊勸銷係爲彌補印刷費起見、訂有一定價目、零沽每冊二毫、長期八折計算、全年十二期收二元、半年六期收一元、均一次收足、填發收條、勸銷員不許額外多取、幷不得藉此勸捐、蓋勸捐隊員沿門募款必攜有勸捐憑摺、凡捐款滿五毫者發給石版精印三聯收據、(該收據票面刊有本院正門全圖爲記)其捐款在五毫以下者、則回寄碎收款券、所有捐款收據及零碎收款券內蓋有社會局印、以杜僞冒、誠恐外間誤會、特此鄭重聲明、尚希各界留意、此啓　戍56

實業部廣州商品檢驗局啓事

本局開驗肥料以後、對於檢驗合格之肥料、常即依照實業部商品檢驗局肥料檢驗施行細則第八條之規定、在包裝上加黏合格證、係白紙淺綠色、其式樣爲扁圓形、邊沿上係實業部廣州商品檢驗局、下係肥料檢驗、中刻合格證字樣、與其號數及檢驗證書號數、並蓋有實業部廣州商品檢驗局合格證方形圖章、特此聲明　戍57

粵東廣東救護學校招生

原名廣東救護學校　男女　本校因額滿見遺、紛請求增班者尚衆、特增招新生一班、以宏造就、注重實用速成、閱章報名、從速購宿俱備、校址廣大路　戍675

一六〇師副官處啓事

本師前發長方形銅質證章及長方形紅身白底藍字布質臂章、自十一月廿日起一律作廢、改用圓形藍底金字銅質證章、白邊藍底白心藍字臂章、除呈報備案外、特此登報聲明　戍53

廣州防空展覽會

日期：由十一月二十日起至十二月五日止

時間：每日上午九時起至十二時止(團體參觀)　每日正午十二時起至下午五時止(民衆參觀)

地點：中華北路廣東省立民衆教育館

歡迎參觀　不收門券

德國柏林大學醫學博士(十三甫馬路弍七號)(電話壹六九壹三號)　前任本市國立中山大學花柳皮膚主任教授　馮聲普　△門診壹圓　△留醫弍圓　注射由弍圓至陸圓　化學血清生物檢驗　各種物理治療一切均備　德國最新痲瘋檢驗法　(星期日照常)

湖南特產　丁製鴨鵝絨被褥

可以禦寒　可以浮水

長沙中山東路華新羽絨公司　電話八四九　電報掛號五〇五三

用丁鵬翥氏發明機器提製鵝絨鴨絨消毒潔淨做成被褥輕煖耐用自民國八年起領受農商部工商部及各展覽會執照獎狀卅餘次　歡迎絨購　貨表備索

大三元繼續賣大飽

△全部革新讌客冠冕　△有機升降老幼咸宜　△抵食特菜晚膳推行

本酒家向以六十元大翅著名。自增設升降機。及全部大革新。備結婚大禮堂。闢天台花園。完成美滿規模。得一般士女近悅遠來。是賣大飽。[illegible] 惠顧諸君。幸留意焉。

潘芳芬女醫師　專醫難孕婦女

醫務所　太平北路弍叁玖號(電話壹陸陸壹)　診症時間　上午十時至拾貳時　下午貳時半至伍時

張之英　翁式亮　區玉書　桂玷　鄒殿邦　范德星　譚遂　王鐸聲　陳國武　介紹

戒煙良藥　快活靈　確實功效

戒烟良藥快活靈絲毫沒有毒質、藥性王道、並且能使烟癮在最短期內、安全斷絕、不傷元氣、滿體內不良血液、即使毒癮深入筋骨、最後階級、亦能根本剷除！

服用快活靈的過程中、對於自身一些不覺得痛苦、自然而然的見煙生厭、煙癮遂漸遞減、到最後一嗅便要嘔吐、並且不能入口、這就是證明毒癮已經徹底肅清、並且決不會再反癮重吸、從此脫離黑籍！

快活靈、既含高貴成分、藥力這般神速、並且功效如此偉大、但是售價却極低廉、所以又爲大衆所歡迎。

快活靈絕對不尚空言、服者如無效驗、可以奉還原幣、以示信實。

快活靈專戒鴉片紅丸每盒一元四毫小盒六毫

如何强健身體

身體强健、萬事皆能成功、故保護身體康强、即是成功之秘訣、萬一患腎虧衰弱、腰酸背痛、切不可忽視、若因循自誤、則易患神經衰弱、遺精夢遺滑精等症、重症更難醫治、挽救之道、請速服龍虎大力丸、藥性和平、不燥不烈、確係對症良藥、對於腎虧數載、遺精服者滿意、能治衰弱虛損諸症、能强身健腦、誠滋陰補腎固精之良劑也。

龍虎大力丸之功效

主治腎部虛弱、遺精夢洩、頭昏目眩、記憶不良、夜多小便、腦力不足、氣弱血弱、食慾不振、先天不足、後天失調、手足酸軟、腰痛背酸、神經衰弱、發育不全等症　龍虎大力丸每瓶一元二毫

分銷　廣州市海珠路利生藥房經理　第十甫震華藥房　梧州震亞藥房　香港永樂街中德藥房　江門中法藥房　石岐中西藥局　佛山永安藥房　韶關五洲藥房　本市外埠各藥房均有代售

十靈丹

旅行不可不備　行軍　止痛退熱　消滯去濕　胃病胃痛　就食就得　老牌子認真買

十靈丹　家庭良藥

十靈丹(緊要宣言)外盒內招俱有凹凸厰紋爲記以杜假冒

發行廉價專益代理家

廣州太平南路四十四號靈芝藥房

醫生老手藥品實際　梁財信匡博堂

惠愛東路城隍廟前　著名跌打風濕藥酒　牛梁赤別　醫酒之王　不淡不苦　藥味濃厚酒氣芬芳　號稱華佗精醫跌打扭傷筋骨中風痰濕火一切症

婦科專門女醫師劉漢貞　精醫難孕

本醫師曾在大醫院專門研究婦科多年、對于難孕婦女尤以下苦功、凡難孕育者、無論由各種花柳白帶、子宮位不正、宮內膜炎、宮口狹窄、經期不調、腹痛、暗病等所至、以最新方法診治、務使求子者達到目的、得結果良佳。

指導孕育良法　擅長刮宮　托宮等手術　開宮口　絕無痛苦

醫所　西關西路球興藥行側上二樓　電話一五〇八三

教育

國難嚴重時期 各校童軍應努力訓練 以期養成良好習慣爲國家建樹 教廳通令各縣市中小學校遵辦

【本報專訪】省教育廳、以國難嚴重時期、對于訓練童軍、實爲救亡圖存之基本訓練、昨日特通令各縣市轉飭所屬中小學校、切實遵辦、其令文云、案准中國國民黨廣東省黨部訓字第五七號公函開、查中國童子軍之組織、所以訓練兒童作事能力、養成良好習慣、使其人格高尚、常識豐富、體魄健全、成爲智仁勇兼備之青年、以建三民主義之國家、而臻世界之大同、意義非常重大、値茲國難嚴重時期、對於童子軍之組織、務應求其健全、使其發展、以爲救亡圖存之基本訓練起見、茲爲促進各縣市中小學童子軍組織完善、以利訓練起見、議定辦法二點、(一)各縣市中小學童子軍、除組織健全者外、其餘應限於本年底、一律依法組織完善、(二)各縣市中小學、每學期新生入學後一個月內、應舉行童子軍登記、除分令外、相應函達查照、希轉飭所屬各縣市中小學校、遵照切實辦理、等由、准此、查童子軍之組織、在初級中學課程標準列爲必修科目、自應遵照黨部所定辦法、切實辦理、在小學課程標準未列入童軍訓練、但依照小學特種教育綱要、有高級小學得酌量組織之規定、各小學自應體察情形、酌量辦理云、

捐薪一日、約得千元、預備匯往前方云、

民教第一區 增辦國術團

【中央社】廣州市民衆教育第一區委員會、爲普遍的推行讀報運動、予貧民以明瞭國事了解法令機會、設立公共閱報處八所、計東堤分局段內五所、賢思分局二段所、前鑑分局一所、以採集各報按日披露、以促進民衆教育事業、幷以區內民衆有施行公民訓練之必要、擬議設公民訓練週、于星期日舉行、詳細辦法、已由委員擔任起草、將可實現、該會新近增辦國術團、以推行國術、在東堤鐵橋大馬路六號二樓設址、訓練凡市民品行端正、身體健全者、均得請求爲團員、定星期一、三、五上午七時至九時爲訓練時間、不收學費、每人僅繳報名費五角、六個月爲肄業期、期滿成績優良者、發給修業證明書、定十二月二日開學、即日開始報名、

昨晚市長杯球賽 教忠以一分得勝獲複賽權 長城雖敗然個人球藝極佳

【本報專訪】昨晚市長杯籃球男子初賽、教忠中學對長城中學一場、戰來極見精彩、堪稱旗鼓相當、銖兩悉稱、其出神入化處、時博得觀衆無限掌聲、而其劇烈危險、直至完場時、球迷仍在驚濤駭浪中、可謂一幕肉搏之戰矣、教忠長城兩隊實力、不相上下、教忠五將、技術勻稱、聯絡較佳、長城個人球藝好、尤以中鋒余鴻基爲犀利、衝鋒陷陣、所向披靡、惜全隊未能合作、故終輸一籌、上半場教忠以十四比十三佔先一分、下半場十六比十六打個平手、檢閱全場戰績、教忠遂以三十對二十九之比獲勝、個人紀功如下表、

教忠

(姓名)	(得分)
陳兆元	七
劉志強	六
梁繼業	四
余天揚	六
郭振彊	七

長城

(姓名)	(得分)
郭寶洪	四
鄭建華	六
余鴻基	十六
鄭栽斯	三
黃祝鑾	〇

市社會局 整頓各校校董會

【中央社】廣州市社會局以教育部頒私立學校規程內載校董會校董名額不得過十五人、應互選一人爲董事長、現查各校向多稱校董會主席、而不稱董事長者、殊與規程不符、亟應從速更正、昨令各中小學校知照、

市民教館放映 本月教育影片

海幢寺市民教館、每月放影益智影片多次、以引起民衆有良好觀感、茲查該館本月份(由十一月十八日至十二月十七日)放影各片如下、(一)體育表演、此片表現體育常識、(二)廣州時事、內分四段、此片表現廿四年概要、此片表現廿四年本市雙十節國慶狂歡大巡行、及海珠鐵橋開幕盛況、(三)諧片、此片形容假差利該譜情形、(四)諧片、此由花士打主演、做作甚爲滑稽、

【中央社】市民衆教育第五區、定本月廿六日下午七時、假座醫靈廟第四區黨部、放映益智影畫、內容有體育時事片、及滑稽片「女僕救主」、不收入場券、歡迎民衆參觀、

【中央社】市民衆教育館、定明(廿三)日下午七時敦請廣東綏靖公署防空處派員主講「市民防空常識」、並放映教育電影片、歡迎各界參加、

興華中學師生 捐款援綏

僞軍蒙匪、竊我綏遠、國人對此、無不髮指、幸我前方將士、不[illegible]雪踏冰、拒敵塞外、本市興華中學員生激於愛國熱誠、全校學生自動停止早膳一學期、教職員

軍分校學生 實行勞働服務

【中央社】中央軍校廣州分校對於促進新生活運動積極進行、除先派員在沙河召集各機關團體組織新運會指導新運工作、幷於前週派出學生多名攜帶宣傳品在沙河宣傳新運意義及指導行人外、今日再由政訓處續派訓育員數人率同學生入伍生三百人、在廣州市永漢路一帶指導行人、

市教聯會開會 討論改選事宜

市小教聯會定十二月一日改選第五屆理監事、該會籌備委員會、

昨開第一次會議、出席者區盤石、吳家愼、史博濟、劉紫瑛、劉裕、朱漢章、王嚴斧、周釗、徐鑑、黎繩孫、楊燦、許厚基、陳輔民、主席區盤石、紀錄吳家愼、討論事項如下、一、關于本會工作應如何分配案、「議決」分設下列各組負責辦理、1·事務組、徐孺、周釗、劉紫瑛、朱漢章、王嚴斧、2·審查組、由徐孺召集、黃瓊馨、羅華珍、區盤石、吳家愼、黎繩孫、3·交際組、由吳家愼召集、許厚基、史濟、由許厚基召集、1·僅文、由陳輔文召集、劉裕、黃君揚、5·佈置組、盧樊坤、由劉裕召集、二、關於改選籌備經費如何擬定案、「議決」由未履行入會手續之會員、繳入會基金、三、關於未履行入會手續之會員、應否准予參加選舉案、(及入會登記表)、「議決」准予參加選舉、但祇有選舉權、無被選權、四、關于選舉規則應如何、「議決」照上屆所定、修正通過、決定之規則、于下次會議議決、何日舉行案、「議決」定本月二十三日下午四時開會、

培道女校 自治會五週年紀念 舉行游藝大會

【本報專訪】東山私立培道女子中學校、昨(廿一)日晚七時在該校大禮堂舉行學生自治會成立五週年紀念大會、由自治會常務幹事吳義主席、並發給前舉行之全校班級籃球比賽及姿態比賽獎品、查籃球比賽獎品爲高初中部所得、姿態比賽獎品爲高中部所得、禮畢、繼舉行游藝大會、有歌舞戲劇等表演、其秩序如下、(一)由培正銀樂隊奏開場曲、(二)詩劇(東北女生宿舍)由高一班主演、(三)教員梁保羅獨奏六絃琴、(四)踢躂舞(Tap Dance)(五)話劇、(毒藥)由高二班主演、(六)諧歌、由華僑班合唱、(七)溫耀斌校長獨唱、(八)話劇、(面門)由高三主演、(九)奏散場曲、(十)何女史獨奏四絃琴、(十一)話劇、(南歸)、由學生自治會、國語研究會全體會員主演、直至十二時許始散會云、

廣雅中學 捐款電慰綏東將士 歌詠團亦發起募捐援綏

自綏東發生戰事以來、我國綏東抗敵將士、在冰天雪地之下、與僞蒙敵軍作英勇之民族鬥爭、全國同胞莫不踴躍捐款慰勞、藉以爭取中華民族之生存、廣東省立廣雅中學全體教職員、昨日開聯席會議、由黃慎之校長提議、捐薪一日、該校學生則募款、匯寄前方、並用全體員生名義、電慰綏東抗敵將士、其電文如下、綏遠傅主席暨綏東前敵將士鈞鑒、頃聞督師血戰、捷電傳來、同深憤慨、人心膺拌、念將士爲國宣勞、同人節食縮衣、聊佐消末、尚望再接再厲、掃蕩妖氛、還我河山、復興民族、爲島勝魁、廣東省立廣雅中學校全體員生同叩、

【本報專訪】自僞蒙匪軍於敵人指使協助之下、悍然進犯綏東、我前方忠勇將士、奮起抗戰、守土、雖在冰天雪地中、不稍畏餒、迭獲勝利、凡有血氣、皆相奮起、或賻贈寒衣、或絕食慰勞、以盡國民天職、本市西村省立廣雅中學之歌詠團、有感於此、故亦於十九晚合唱時、由團員提出發起募捐援助綏東將士、當即全場鼓掌贊同、幷即席由各團員建議數項、呈交學生自治會通過施行、當晚該團繞校遊唱一周、喚起全校師生抗敵情緒、翌日、學生自治會組織募捐委員會、分頭向各教職員同學工友等勸捐、進行期中、各人均極踴躍輸將、其中有十餘班更自動停早粥、節省飯菜一週、得負盡數捐助、開待校內募捐完竣、即組織募捐隊出發市區、向各界熱心人士勸捐云、

南大籌備 全校運動會

本市嶺南大學全校運動會、現已定期舉行、籌備會經加緊工作、各部大致分辦妥當、幷函請各界熱心體育人士、贊助獎品、凡爲增加運動興趣、及鼓勵體育起見、特于每一項目決賽後、即行頒獎、會已請各社團參加、會期決定十二月五日(星期六)、上午九時爲大會日期、幷定於十二月一二三四日下午四時、爲各項預備時間、地點本校四大球場、

今日教育播音

主講者 武漢大學政治學系教授 周鯁生

講題 「現時國際政治概觀」

時間 下午四時半……五時

籃球友誼賽 砲兵戰省體專 今日下午四時

【本報專訪】砲兵第一團籃球隊、此次參加市長杯籃球比賽、奪標呼聲至高、該隊爲切磋球藝起見、連日分約各友隊週旋、今日下午四時假省體育會球場復約省體專球隊作第二次友誼比賽、雙方實力匹敵、屆時必有劇烈爭鬥、

軍事學校參觀規則

【中央社】中央陸軍軍官學校廣州分校、前(二十)日奉到訓練總監部頒發軍事學校參觀規則、內分(一)外國軍官參觀軍事學校規則、(二)軍事學校對於外國軍官參觀須知、(三)本國軍官參觀各軍事機關學校部隊規則、茲將原文分錄如下、

(一)外國軍官參觀軍事學校規則

(一)凡外國軍官、(含特派之軍官及駐華武官)不論個人或團體參觀中國軍事學校、悉依本規則所定、(二)參觀者應先將銜名員數暨學校名稱、報由該國駐華使館知照中國外交部或參謀本部轉函各該學校主管部參觀、海軍學校者、通知海軍部決定可否參觀、復由外交部或參謀本部查照、如允予參觀、應預定參觀程序及日期同時知照、(關于海軍部份得由海軍部參酌情形辦理)、(三)參觀時由主管部會或參謀本部派員陪往、並由該校指定負責人員引導、(四)參觀學校以外之機關、亦適用本規則、(五)本規則自奉核準日施行、

(二)軍事學校對於外國軍官參觀須知

(一)外國軍官(含特派之軍官及駐華武官)參觀軍事學校、除另訂規則外、於外國軍官參觀時、各校應依照本須知辦理之、(二)各校奉主管部會飭知外國軍官參觀範圍程序及日期、應即斟酌情形稟承主管部會妥定參觀時、(三)參觀時接待禮節如須特與優異者、由主管部會預行訂定示知、(四)所有一切關於國軍機密事項及文書圖籍等、學校概不得予以參觀、及洩漏、(五)參觀時學校負責人員、應爲檢點、並預誡員生士兵注意服裝行動、除招待者作必要之應答外、餘概避免交談、(六)參觀時學校與所派陪往人員分別向主管部會長官報告備查、(七)學校以外之機關、亦準用本須知辦理、(八)本須知自奉核准之日施行、

(三)本國軍官參觀各軍事機關學校部隊規則

(一)本國軍官不論個人或團體欲參觀軍事機關學校部隊、悉依本規則所定、(二)凡請求參觀軍事機關學校部隊、須先將銜名員數暨參觀處所與事項報告所屬長官、轉請各該機關學校部隊之主管部會核准後、規定日期分別通知參觀、(三)參觀者非經許可、不得擅自紀錄描繪或攝影、(四)主管長官于所屬軍官請求參觀時、如認爲非必要或與本職業無關者、得不予許可、(五)參觀經過應由參觀者呈報其所隸長官、如對於所參之機關學校部隊、有所評議、則由所隸長官轉以資參考、(六)在受訓中之軍官團體及軍佐軍屬等人員之參觀、準用本規則、(七)本規則自奉核准之日施行、

葉培初醫師啓事

培初任東山兩廣浸會醫院院長兼內科主任十餘年、對於內科各症經驗不少、尤好研究診治胃腸疾病、近因醫務太忙、特將該院院長及內科主任實職辭去、祗任名譽院長、全日在大新路(石室後便)本醫務所應診、此啓

電話一四一五八　時間　午前門診　午後出診　急症隨請隨到　X光照胃腸須在進食前心肺各部隨時可照

BIOFERMIN

腸炎·下痢·乳兒綠便 治療劑

表飛鳴

表飛鳴中之乳酸菌、在腸內能產生乳酸、以發揮止腐制酵作用、其於腸部內容物之腐敗及異常醱酵、有根本防止之功、因之對於腸疾患之原因、殆可一掃而盡、同時腸之固有機能、亦得運用自如、故爲最合理之腸疾患治療劑。表飛鳴中之糖化菌、在腸內能消化蛋白質與澱粉、在治療上頗有輔助效果。

【主治】腸炎　醱酵性下痢　腸內異常醱酵　消化不良　營養障碍　乳兒綠便　常習便秘　小兒下痢　積食　鼓脹

【包裝】粉劑　三〇瓦　一五〇瓦　三〇〇瓦　五〇〇瓦　一〇〇〇瓦　片劑　五〇片　一五〇片　五〇〇片

總發行　日本·大阪　武田長兵衛商店股份有限公司

華南經理處　廣東西濠口三層樓　岳陽堂藥行　廣州沙面英[illegible]　東亞洋行

86—127(O)

A DAILY USE ENGLISH=CHINESE DICTIONARY

英漢四用辭典　求解 作文 文法 辨義

詹文滸主編　蘇兆龍 葛傳椝等編輯

最新出版　空前巨著

讀者備此一書　不必再備其他辭典

等于有一部求解辭典　等于有一部作文辭典　等于有一部文法辭典　等于有一部辨義辭典

功效大　攜帶便　售價廉

英文閱讀寫作　都可應付

是第一部英漢實用辭典

▼求解之特點　本書解釋、以簡明牛津字典爲主。而尤注意(一)各字不同的解釋、都用123等數字分開、把普通的解釋、列在前面、生僻的解釋、列在後面、眉目清楚、極便檢查。(二)根據一九三四年出版的簡明牛津字典附錄、所有新字新義、儘量搜羅。

▼作文之特點　凡對於某一字的用法、發生疑難時、查了本辭典、就可解決該項疑難。尤其在作文時常遇到而又最易用錯的字、所舉例句特詳、如 Come, go 等都有近百句的例句、可供模倣和參考。

▼文法之特點　本辭典特別注重文法的活用、在寫作上很有助益。所收材料之多、槪在納氏文法第四册這一類文法書之上、務使讀者對於文法有疑義時、翻查本辭典而獲滿意的解決。

▼辨義之特點　所收的字、都是國人最常用到而又最易用錯的字、特用中文寫出它們的不同處、指明它們在字源上、在用法上又怎樣地不同。並附有名作家的句子、以作範例。

特價二元　原價二元五角　寄費一角六分　樣張備索

世界書局發行

(50)25.8.17.

最新出版

曾文正公全集

仿古字版精印

曾國藩先生一生著作　盡萃于此

曾文正公問學事功、皆彪炳一代、後人欽遲；本局特將其全集刊行於世。卷首撰有傳狀、公之生平可詳；附有肖像、公之儀容可接。購此一書、即可飽覽其一生作品。他如仿宋字版之清雅、校勘之精細、猶其餘事。

▼精裝四册　三千餘頁　定價二元　特價一元四角　寄費三角九分

特價十二月底截止

第一册　傳　年譜　文集　詩集　鳴原堂論文　孟子要略

第二册　奏稿　是項奏稿、均係曾公整治軍旅、戡平亂事而陳。字句不涉奧澀、而尚清麗。讀之當可洞悉當時國內情勢。

第三册　手書札　批牘　日記　讀書錄　治兵語錄　雜著

第四册　家訓　家書　嘉言鈔　附　大事記　榮哀錄

世界書局發行

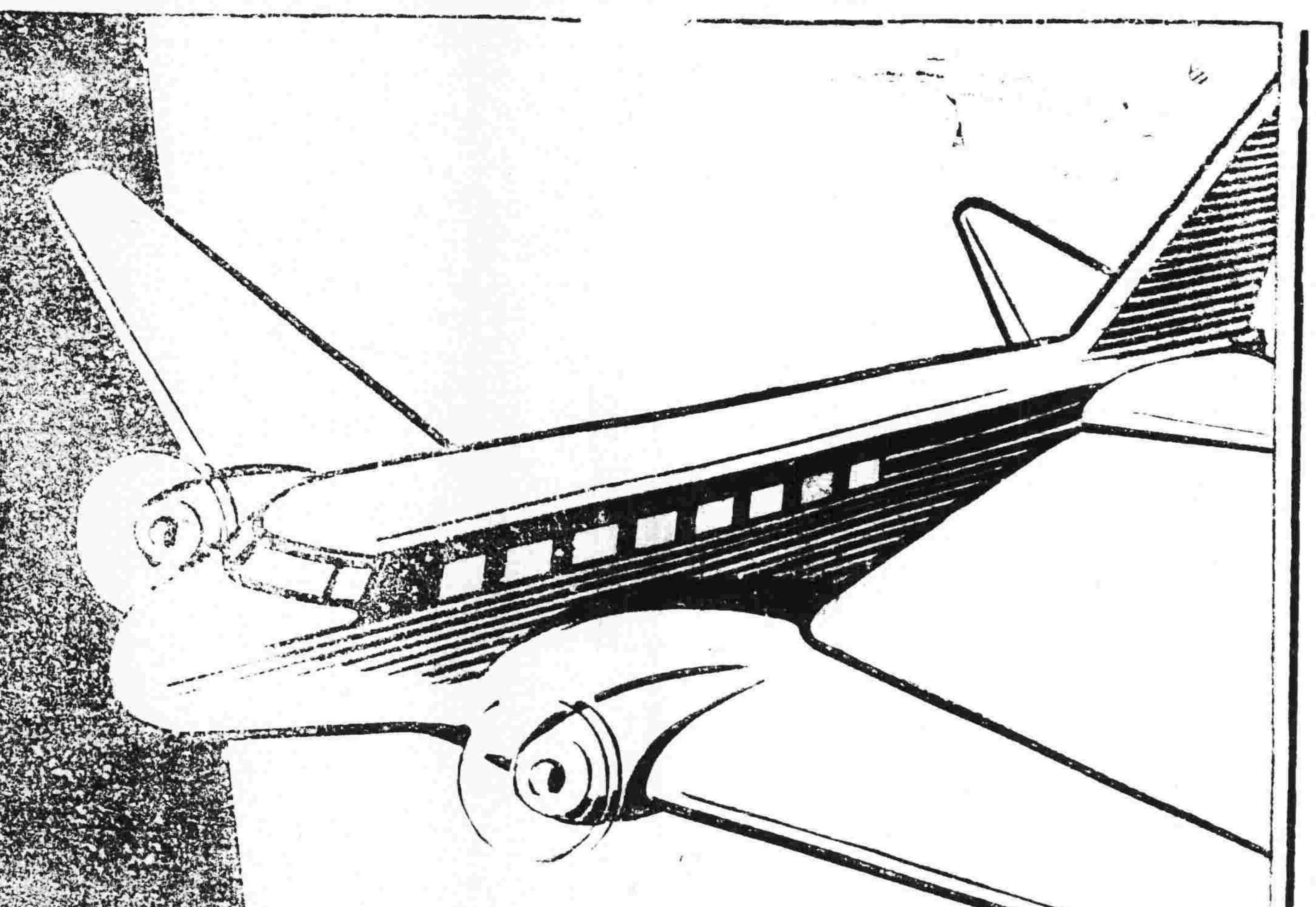

航空公路建設獎券

第二十九期

十二月四日開獎

建設利器　致富捷徑

一等獎一號　獨得二十五萬元
二等獎四號　各得五萬元
三等獎二十號　各得一萬元
四等獎一百號　各得二千元

此外尚有獎額三萬餘號

國民政府航空公路建設獎券辦事處發行
上海愛多亞路一八三至九號

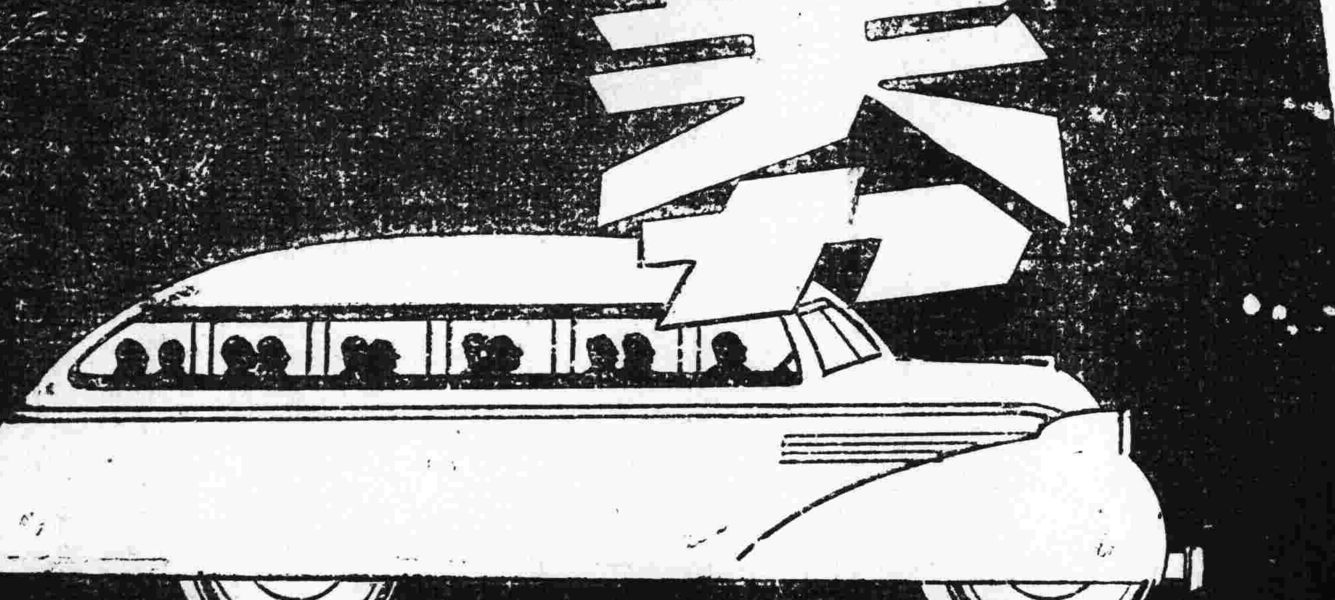

廣東省經理
中國國貨銀行　地址西濠二馬路
大利公司　地址中華南路十六號

（十九）

一九三六年度明星最多主演 ● 劇情緊張內容充實偉大喜劇

鄉下佬尋仔

連映五日・場場客滿・觀衆以爲仍未滿足・要求重映

南關・中山

特徇觀衆請求重映
名片尙多實難多續
欲飽眼福千萬注意

招笑三部曲

（一）出都市　活現出大鄉里出城百態，光怪陸離，不由你不笑！

（二）到劇場　橫冲直撞，辦牛辦馬，大亂秩序，五花八門皆笑料！

（三）入賊洞　正牌老鄉反扮媽姐，大賣其消魂藕，眞是不笑難休！

正牌老鄉・滑稽博士　林坤山　最新得意・世出傑作

光榮公司一鳴驚人　光榮出品

林妹妹・鄺山笑・黃壽年
譚玉蘭・大口何・何大傻
暨數十明星大合作

監製：張作康
編劇：黃素民
導演：黃花節

與囂俄「孤星淚」及大仲馬之「幾度山恩仇記」鼎足而三

鎗口瞄準他
鯊魚狂噬他
怒浪衝激他
惡魔追隨他

太平沙　第十甫

天星　新新

（今天同映）

溫拿巴士達領銜全體演員五千餘人合演空前偉大巨片。

橫禍飛來，竟成冤讞，嬌妻斷腸，恨哭訴之無門，壯士魂銷，痛沉冤之莫白，身囚荒島，望絕生還，聽怒潮之澎湃，掀起無限相思，苦鐵索之郎當，飽經非人生活，求生不得，求死更難，人間地獄，至斯爲極矣。

昨晚滿座今天請早

絕島冤痕

（學生購票一律半價）

WARNER BAXTER

The PRISONER of SHARK ISLAND

介紹

腸胃病專門醫師潘拙庵

鄙人患胃病數年頻覺胸膈翳滯噯氣吞酸大便或結或瀉腹中雷鳴不思飲食多服良藥未能痊癒後聞下九路潘拙庵醫師專醫腸胃病經驗最多特往求診詎潘醫師出國考察又纏綿數月頃聞回國急往求醫不出十日其病全消潘醫師誠不愧爲良醫也

惠愛路誠發李光啓

腎病見效神速

余患遺精經十年而不愈致起頭暈眼花耳鳴心跳氣喘腰痛夜尿失眠善忘腎部虛弱醫藥亂投虛耗多金毫無見效今由梁日初君介紹到醫德西路四九四號廖漢潛醫師處治療針藥兼施幸獲全愈特此鳴謝

陳金誠啓

肛門外科專門醫師

崔堯天首創新法　無痛針射脫痔

本醫師致力於肛門疾濕之研究巳十有餘年不論內痔外痔白痔脫肛肛癢大便下血赤痢肛門濕疹肛門腫痛等症肛門患疣一切肛門病症俱以針射永不復發不用刀割不用線紮行動如1作一切可以來回即到即醫時間經濟更其破裂。肛門狹窄。肛門膿瘍。能本十數年來之經驗迅速治愈。脫痔尤爲效驗確能無血無痛如常不用留醫至於港佛外埠餘事耳

▲醫務所現遷中央公園前十字路口
——電話一五〇七五號——

敬謝外科瘡科專家

郭友誠大醫師　使我臭狐從此不臭

弟兩腋發臭爲時甚久不爲人恥即爲人厭出汗時則惡臭薰騰交際上大感不便因恐爲人覺乃歷搜中外臭狐藥品水也散也塗擦殆遍類皆暫減片時虛擲多金無法或愈偶聞友言一德路石室前外科瘡科專家郭友誠大醫師擅用手術將腋下臭腺剔除足令永不復臭因往求治果於一星期乃告全愈至今一載絕無氣味發出洵思郭醫師手術敏捷施術時固已毫無痛苦施術後即可安步回家無礙工作誠專長之技術也特頌揚之郭醫師前赴國外考察經已回粵照常親行診療：內消頸癧。瘰癧。疽。痔。漏。瘤。瘍。蠱脹。癰症。砂淋。閉尿。補崩口。補崩缺。一般大小外科手術。皮膚暗瘡雜症。

河南南華路源隆陳子堅敬頌

袁國榮醫遺洩腎病

袁醫生向以醫腎病知名所有日久初起之遺洩及神經衰弱耳鳴耳聾頭暈眼花腦弱善忘潮熱盜汗甜尿血尿尿後返滴腎部虛弱夜多小便久不生育發育不全腰痛失眠小腸疝氣及男女腎臟諸病均能用特效治法限期根本治愈通函問症附郵即覆寓廣州西關寶華路寶慶新約七號電話一七四零一號弟向患腎病蒙其醫愈用敢介紹焉

周暢通敬啓

發羊吊病今得斷根

余染發羊吊病屢醫不能斷根最後得友人介紹購廣州市太平北路二弍一號對面羊吊病專家袁國華醫師發明專治羊吊特效聖藥「羊吊靈」每服實價雙料卅圓單料拾圓共服雙料叁服今已斷根故特登報介紹售藥時間上午拾時起至下午四時止過時不賣星期照常發售

澳門新馬路台記陳成興頌

戲劇與電影 第十一期

電影藝術談座 泛論 montage 艾影

montage，是法文的詞語，普通中國影圈中人是稱之爲「剪接」的，在影片完成的過程中，「剪接」佔着最重要的位置，而也是導演者感覺得最困難的工作，一部優美的影片，必須經過「剪接」的很優秀的處理才能完成。

那末，甚麼是「剪接」呢？就是把所有場面編接在適當的聯續中，同時剪去不必要的材料，使得片子進於最適當的長度。就是從雜亂的場面裏，造成一個連貫的的故事。流暢的有趣味的，而且，是具有相當電影技巧的。過多的「特寫」在某一場面中是不可能，這是有害的；同樣，明星們的長距離地，離開攝影機的場面過多，也是惡劣的。若以二三分鐘的時間片中，用攝影機隨着一個婢女，經穿過一度門，室上樓，轉到主婦的床側，於是這也是不必要的時間與鏡頭的浪費，會使觀衆極惱惡。適當地用「剪接」處理起來，只要表現婢女離開僕人處所，立刻轉換過另一畫面——她走進主婦的臥室。

技巧的「剪接」有時能挽救一張絕無救藥的影片，缺之了適當的「剪接」技巧，也同樣能置一張好片子於死地。俄名導演愛森斯坦不是說過：電影上的最大發明與最大成功處，除了「特寫」外，就只有「剪接」。

這不會是謊話吧！可不是？「特寫」它征服了電影畫面與觀衆的距離，它能使每一個觀衆看到影片中最細微的部份，這是電影與舞台很迴異處，是舞台斷然沒有法子做到的。那末「剪接」呢？謂它是電影藝術更成功的技巧了嗎？所以「剪接」有時能挽救一張絕無救藥的影片，同樣地，缺之了「剪接」的適當處理，也能置一部好片子於死地。

說到電影藝術，誰也不能除了「特寫」外，忘了「剪接」這奇怪的字眼，「剪接」在美國，是異乎尋常地被重視的，幾乎沒有一個電影藝人不是在做着克復「剪接」的困難這一部工作，做着「剪接」的專門研究，年來美國影片技術上的優美，影響於藝術效果，畫面上效果的增強，這豈是偶然的嗎？這些都應該歸功於「剪接」的適當優美處理上。

這裏，我們想提示幾部在「剪接」上有較好處理的美國影片於讀者之前：

首先，我們應說到「烏鴉劫」(The Raven)在Louis Friedeander這優秀導演的適當處理下，這片子在「剪接」上，不在任何一部技巧上，都應該說是很成功的。看呀！羅哥西診治傷者的一段，這手法是多麼簡潔呀！它的鏡頭是這麼樣的：

(1)S.C.羅西哥看着受傷的女郎的面部。

(2)S.C.吩咐助手拿了呼吸器。(P.)

(3)S.C.呼吸器蓋上了女郎的身上。(D)

(4)S.C.我們很快地看到女郎已傷愈，臥在醫生的家中了。(D)

他如：劇開首，女郎駕車在夜霧中行駛，前面的懸崖，她沒有看清楚，車翻覆了，接着畫面便轉到醫院中，我們看見壁上介紹羅西哥的鏡頭，接着很快地移到羅西哥在讀簡潔的小說。這旁的「剪接」不都是很耽理嗎？

除了「烏鴉劫」外，最近上演的「慾潮」也不能使我們忘懷：佳珍像女賊，導演用刻劃描寫珍珠店主與醫生長後的時間互寫，很緊張地達到了他們得到高潮，導演者才達。

還有「鳳凰于飛」。很快地把鏡頭移轉，女賊正乘車疾馳逃去。「紅粉金戈」，「大地之春」，在「剪接」這方面都是很成功的，可舉的例實在太多，爲了篇幅有限，不再舉了。

美國影片在「剪接」的技術上是有了那麼深切的注意，而且也獲得了相當的成功了，那末中國影片呢？鼻的，中國影片，除了費穆外，其他的中國電影導演家們似乎太缺之了這一方面的認識了，「剪接」在中國影片中，不是太落伍了嗎？

正因其落伍，我們更覺得費穆這人材的可愛了，在「香雪海」中高占非的上山找其妻日美，的鏡頭纖接的優美，這裏，是很值得我們讚賞的，他的鏡頭是這麼樣：

(1)S.C.占非找其妻日，未果，忍痛下山的日望，黎鏗(飾其子)哭叫要媽。(P.)

(2)S.C.妻痛心，然仍忍之，回首。

(3)S.C.占非見妻心如是之決，無法挾黎鏗回，鏗哭叫，跌地。(P.)

(4)S.C.妻回首見兒跌地，慈心頓現，悲驚。(P.)

(5)C.手上串珠落地。(P.)

(6)S.C.妻愛子情切，疾奔下山抱跌地之子回去。(D.)

這不是值得我們的稱讚的嗎？在這短鏡頭裡，我們窺到了妻心理的突變，母愛與神權的極度衝突，這不用說是「剪接」的成功了。他如：「人生」，這在「剪接」上更是空前的成功，影評者所讚賞的「人生」藝術上的成功，就指此技巧上的優美，大部份就指此而言，可是，太過優美還不能說，「人生」片中的「剪接」雖有其獨到的成功處，但因太簡略，使某部份得太簡略了，不能表現清楚，令大部份觀衆都看不懂，這是他在「剪接」上的失敗處，應該極力改革的。國產影片中好的「剪接」不多見，壞的却不尋常地多，像「自由神」在「剪接」上，是出奇地失敗了的。

像王瑩在台上悲哀流淚以後，接着來了棣華的電話，這在「剪接」上是失敗的，同時也破壞了劇的空氣，如在婦女部工作時，一位女同志說：「陳同志你還不走嗎？」王瑩說完了以後，她們還要等一回。可是畫面相覷了好半天，本來時候是到了(Cut)，因爲導演者不懂「剪接」，沒有做到，這也是失敗。

國產影片中「剪接」的失敗是異常之多的，這裏不舉例了，「剪接」在電影藝術裏面的位置是如是重要，而中國影人又如是不注意，這將使國產影片向何等惡劣的境地中去？

『「剪接」有時能挽救一張無可救藥的影片，缺之了「剪接」的技巧好的片子也能置於死地。』我們中國的影藝人能夠不加以適當注意嗎？

有些人以爲「內容」造成一切，「形式」無論，決定了這空氣後，編劇作家，影評人，都趕上這條路，整天在創作着標語，口號化的公式化的千篇一律的，所謂「光明」的劇本，影評者對劇本也儘可以有詳細批評，洋洋數千言的電影藝術技術範圍內的東西儘可不提及，這一字不屑談呢？電影藝術不是好劇本的問題嗎？雖然儘有幾個影界中的較高明者在大聲疾呼這些謬誤？可是，誰理了這一句「內容」決定了形式，決定了國產影片的命運，我們熱心於國產文化，熱心於國產影片事業者，能讓它趨於深淵日趨滅亡嗎？

新的形式來表現新的內容，而沒有工作者之恥，試看蘇俄不單是內容嶄新的，形式何嘗不是嶄新的？形式上的技巧的確是更要緊的表現力！它能加強內容接近真實，給予觀衆更佳的印象，更真實的感覺，希望中國影藝人能注意到這些困難，而技巧上最大的困難是「剪接」的難於克復，更希望他們能在這部門上作個專門的研究，「剪接」是一種科學，眞是很值得我們的研究學習。

氛圍的處理 麥淦池

每一部電影劇的編製，要綜合了許多要素，才算是一部完善的影片。艾影先生在本刊第三期裏討論的「氛圍」就是這許多要素中之一種。原因，它幫助畫面的戲劇力，和幫助劇中人性格的表現力。

據費穆先生對於氛圍的說明，大意是：「劇的周圍空氣的處理」。又據美國某編劇家說：「不動物的特質表現」。("The Characterization of Inanimate Things")。照以上兩個解說來比較，很有吻合之處，因在「桃李爭艷」裏演出的：鵝毛似的雪片，和直立着顯得淒然的松樹等等，正是「不動物的特質表現」。可是氛圍不只限於不動物的特質表現的。站在田莊前的牲口，穿了村服點綴鄉村道上的人們，和艾影先生所舉例的「大地之春」之一段，演出李察看見雙雙情侶，作各種嬉戲偷樂，來襯托起李察的哀愁情緒等等，都是動物性格表現，都是氛圍氣。因爲這是劇的畫面背景的一部份的原故。根據艾影先生的舉例，和以上所說，氛圍的釋義就是：「劇中以動物和不動物來構成的背景；劇中人環境裏的瀰漫空氣中的感動力，或情形；(例如：「淚灑相思地」：潔地和亞倫在旅館幽會時，因聞炮聲和軍號聲而痛哭)和地方色彩。」

「氛圍」的處理，最好是把名畫家的處理背景手法來比擬。我們且把名畫家Orchardson的傑作來研究一下吧。他一生的本領，就是摹描英國鄉村生活圖。在他的主題中，多數是描寫七八個人物的，倘若他只顧去用功摹描主題的人物，而不繪上那美妙的背景——那具有地方色彩的木屋，鄉村教堂，和那攀着古老的矮閘來搖曳的孩子等等——這畫就不會給人目爲成功的作品了。這就是因爲有了這些背景的存在，我們才會注意到畫裏的人物，倘若我們看見畫裏沒有這些背景，我們就不會或不願意注意到那些主題人物，並且，同時感覺得畫裏缺乏了甚麼東西似的了。我們又可以在西洋名畫集裏，看見那幅繪着一隻狠的畫，那狠子站在一個蓋滿了雪的小山上，牠的神態是望着山下遠遠的鄉村。這畫的面積，雖是大部份被那雪景和夜裏的天空佔了，可是看見那畫的人們，沒有一個不覺得畫裏最惹人注意的，就是那隻狠子。原因，那天星的佈置，那雪上的足跡和陰影，是這樣處理得適當，因之它們不獨不會犯了「喧賓奪主」之弊，反之，它們幫助主題來吸引觀者的注意哩。

照上文看來，劇的畫面氛圍處理，和繪畫處理背景，不大相差的，但是我們要注意的，就是它的處理很容易犯着引用太過份，和不能跟着劇情的進展的毛病。如「人道」一片，描寫災區過多，停滯着劇情的進展，而致本應緊張的劇情，反而鬆弛了。

氛圍氣既是電影劇不能缺少的要素，却也不能夠運用得太過份，那麼它的處理，最妙莫如依照一個明理的畫家的處理背境手法來做去了。原因是，他運用背景來襯托起他的主題，而並不願意把背景來掩蓋了他的主題呢。

電影與兒童 翺翔

兒童對於電影的喜悅心情，近來更加擴張了，這都是都市文化所賜給的機會，雖然說電影是正當的娛樂，亦可以很漂亮的說是多少帶點教育的東西，可是對一般成年人確有很好的幫助，因爲牠可以安慰工作疲萎的心情，同時亦可以得到些新的智識，所以耗費極少數的金錢消磨在影院中，我們不能抹煞牠的價值。但是對於智力，體力尙未發育完全的兒童，是會有危險性的，破壞性的，尤其是現在流行的歐美影片，更足以影響兒童心理的健全。這是什麼緣由？現在讓我來述一下。

在這裡先談一下影片的門類。美國影片大都是屬於愛情，歌舞，戰爭，恐怖，驚險一類的東西，很少對於兒童有益的。

戰爭，恐怖，驚險這類影片，產量極多，兒童往往爲一種好奇慾望的驅使，很喜歡看一下，尤其是當着一個戲院貼出禁止兒童參觀的廣告（其實，這廣告是吸引人的東西，並不是眞禁止兒童的。）可是他們希望知道裡面究竟是什麼，所以每當演到使人心悸的時候，孩子們會害怕的發出尖銳的叫聲，伏在大人們的懷裏哭着。（有許多不聽明的父母，不但不安慰他，還譏笑他膽小。）但是他幷不是不看，那顆好奇的心還使他偸偸的在看，直到演完爲止，這樣試問那一個脆弱的，幼稚的心靈，能經得起那樣的摧損，毁傷嗎？

愛情歌舞一類的影片，永遠不會叫兒童發生興趣的，因爲他在年齡上，知識上，還不需要那種刺激，所以帶着孩子看這類的影片，眞是愚笨得可笑，不但是耗費了金錢，還使兒童的身心有莫大的妨害。因爲他不喜歡看，使他很靜的坐在那兒，不僅是影響了活潑，使他精神疲倦，還有室內沉悶的空氣，更能危害了兒童的健康。所以做現代父母者，不該再在這地方忽略漠視，以致影響了兒童身心的健全。但是我們不能一筆抹煞，說電影完全不能有益於兒童的，也有有益的，不過太少，現在再寫一點出來：美國福克斯電影公司的童星，莎梨譚寶(Shirley Temple)是一般人歡迎的，愛戴的，同時也是兒童最喜悅的銀幕伴侶，她主演的影片，對兒童心理的分析，聰明的動作，玲瓏的姿態，都對兒童有極大的裨益。

還有能使兒童感到極大趣味的就是卡通影片，(炭筆畫)因爲全片都是滑稽的笑料，優美和有趣味的畫面，同時裏面生動的故事，都會使孩子們傾心，卡通短片的效用是「使憂悶的大笑，已笑的更笑」，笑對於身心是極有益的，這是誰都懂得的事，所以兒童看卡通的影片，不是壞事。

現代父母者，請你們注意，不要再忽略了兒童在電影上的趣味，使他們身心有損，否則，是逃不脫咎責的。

偵探片 錢冠羽

記得小的時候很高興看偵探片。那時候最出風頭的映畫院是明珠。每當晚飯之後，如果店伴中誰有工夫的話，就纏着他，要求他領我到明珠去。聽到解畫員學着章回小說的調子說：「欲知後事如何，且聽下回分解」，于是一集，二集，三集……一直「追」下去。

後來，因爲常常發生劫案，有些人以爲強盜們是受了偵探片的暗示，于是嚴加取締了。過些時候，提倡國貨，却來了許多神仙，大演火燒什末寺，雖然一集集地出下去，我可沒有什末勁兒看牠，結果放棄了許多「猛片」；一雙雙的「英雄與美人」，神怪片自然沒有什末看頭。慢慢地，神仙們搖身一變，變出了個俠客，成功了「佳人才子」在鬧着愛呀愛的玩意兒。而且，連「英雄與美人」都輕化了，只剩得些是千篇一律的老套？只有，就技術上來說，不管什麼名稱，看看內容，還得慶幸的。可是，如果爲着看技術，或者說藝術，近年來可進步得多了，這是值得國片，倒不如看先進的好萊塢的出品了。

好萊塢的出品，說到內容，因爲社會形態的關係，所反映着的，多是資本主義的色素。這就是說，酒呀，肉呀都成爲美國影片的主要素材。可不是嗎？什末「眼睛吃冰淇淋」，戲得文學家(？)想得出，也戲得美術家(？)用得出——大登廣告。這，中國是不需要的。

美國片當中，也不盡是「大腿片」。也有神怪片，更有武俠片，如非資氏的「培格達之賊」之類，至於偵探片，如「中國大偵探」陳查禮所主演的，只有少數知識份子才歡迎，才懂得鑑賞；而一般的大衆，「來路的」偵探片，因爲國情的關係——和他們的生活距離得太遠了，太隔膜了，似乎不大發生興趣。

國片中自「佳人才子」沒落後，跳進「電影圈」的「人道」。後來再進了一步，就是「三個摩登的女性」……以至反映着民族革命戰爭的「小玩意」，「大路」。

不知是否時代的需要，近來國產的偵探片可活躍起來了，接二連三地攝製了。是的，自從明星公司的「翡翠馬」公映之後，所得的結果，不但博得多少好評，而且生意還不錯，於是「金鋼鑽」跟着來了。而藝華公司的「新婚大血案」，「密電碼」，也是屬於偵探之類的。據說，不久的將來，中央攝影場的民族的偵探劇，很快，很快地就可以在全國各大都市同時放映了。這是走上大路的，自然是一個喜訊。

中國也有偵探片？以前眞有點懷疑，眞不大相信。所以，「翡翠馬」一出，竟沒有領教過，以爲那裡比得上「福爾摩斯」！可是看看副刊上的影評，(那時我還在上海)，「翡翠馬」……的確有許多人在讚賞，於是，心裡想：錯過了。聽說「金鋼鑽」放映了，於是趕快去看，結果還算滿意：——總比「佳人才子」，「英雄與美人」，那類好得多。

不過，像「翡翠馬」等片所偵的，所探的不過是鴉片，甚至還帶上一個「婚」字：我總以爲不是當務之急。固然，鴉片，或者普通的搶劫，不應該禁，搶劫要獎勵：？我以爲目前走私的漢奸太猖獗了，這不是說鴉片可以說是橫行無忌，負有宣傳國防責任的電影，偵探片的本分呢，就得把緝私的範圍擴大到國防那方面去，這才是時代的需要。

『大地』女主角

奧大利的女星露易絲．蓮娜，初到美國，便登女王位。自主演歌舞大王齊格飛之安娜後，即洗淨鉛華，變成了中國的農婦——王龍的妻子。只要看她在『大地』中的表演，便可以知道她的秋波和她的心靈都是世界上最美麗的。——秋竹——

●海珠大舞台開演●
●紅伶星人聯成統一陣線●
統一男女劇團
小武霸王 新靚就　小生皇帝 白駒榮　劇匠笑增 廖俠懷　文武紅星 趙驚魂　不倒騷旦 關影憐　電影皇后 胡蝶影　花彩新後 譚秀珍　玉喉艷旦 趙蘭芳　銀幕新星 徐人心
領導全體男女藝員日夜登台決不瓜代
決定日場十二點半夜場七點半開台
勢必滿座 定券從速
廿二日(星期日)
(日演)初改日戲 穿花蝴蝶 諧趣大全劇霸各大老倌主演
(夜演) 華麗緣 (香艷風情)(偉大古劇)
看看白駒榮做青樓亞社之訣譜 看看此劇橋段歌曲結構之神化
天香館留宿 上林苑題詩 延師診脈 金鑾殿輕生
注意是晚特煩 廖俠懷反串 先飾蘇母 再飾太監偸宮鞋
此劇即係最旺台最紅牌白駒榮最得意之鹹濕烏帝，白伶當年薪金遽增至三四萬元，亦多賴此劇之力，今次不看，機會難逢，請早定座。
明日日戲停演 (夜演) 情血灑皇宮

大新遊藝場 (惠愛中路)
特別場 (日) 全本珍珠塔 (夜) 八女俠拿惡霸 桂枝寫狀
粵劇場演南鳳劇團 (日演) 龍鳳球 (夜演) 一曲碎郎心
(影畫場) 空谷蘭

中國聲片戲園 惠愛中路財廳前 自動電話壹二九二五號
今天放映影業權威聯美公司文學不朽巨作
淚灑相思地
佛德烈馬殊，馬勃奧利郎，聯合主演
下期放映 哥林比亞奇情驚險片 神秘女探

中山聲片戲園 下九甫馬路 自動電話壹二九二四號
今天重映光榮公司全部粵語滑稽巨構
鄉下佬尋仔
林坤山 林妹妹 鄺山笑 大口何 譚玉蘭 倩影儂 黃壽年 巢非非 楊君俠 聯合主演
下期放映 滑稽大王差利傑作 摩登時代

天星聲片戲院 永漢南太平沙 電話壹四八八九
學生購票一律平價 今天放映溫拿巴士遠佰街甯五千餘人合演非常偉大鉅片
絕島冤痕
鐵定下期廿四起映 張寶慶男女歌舞星藝團

李球光牙科事務所 惠福東路二十四號二樓
用最新德國儀器近代科學方法鑲牙及治療全部口腔牙科

分類欄 本欄以八十字爲一段每天收費一元
買屋 本堂憑中買受本市永漢分局段內青雲直街門編四十一號李財自置吉屋一間上蓋連地深活照登記圖經已交易定本年國曆十二月九日交易如有轇轕速與賣主理妥一經交易後概與本堂無涉 紀復堂啓 (659)
買屋 憑中與何七姑買受馮培郎馮杲屋一間在本市永漢分局段內青雲直街門牌四十三號上蓋連地深活照登記圖編定本年國曆十二月十四日交易如有轇轕速向賣主理妥交易後概與本堂無涉 紀復堂啓 (659)

△德國舒賴特藥廠出品 孟斯黎博士發明
補品之王 猛虎丸
是孟博士一生心血之花，曾經十八載研究，一千二百次實驗，始克發明之猛虎丸，效力最大，效驗最優，駕乎一切補品之上。具補血，補氣，補精，補神之特效。
專治腎虧，遺精，體虛，早老，精神疲弱，面色枯黃，食慾不振等症。服之：精神奕奕，轉弱爲強，面色紅潤，治事不倦。功效神奇：即服即驗。如無應驗，原銀奉還。價目：普通一元五角，特種三元(比普通藥力大三倍)
◎猛虎丸之奇功
服特種猛虎丸一盒，其效能勝過於食中國參茸一百元。其他補品十打，可於短期內發現其功效。已得中英政府化驗，担保安全。普通補品，常患持續性。日常服食，功效則見，但一時不服，效力盡失。惟猛虎丸則無此弊，不服後其效力亦與服時一樣。並無效力顯消失之弊。

戴眼鏡應注意
(一)閣下眼力不足，曾否配得適合之眼鏡？
(二)閣下所配眼鏡，是否經光學專家檢驗？
(三)眼球有否戴眼鏡，其鏡片是否優良？有妨礙眼球否？
眼力不足之人，必須配戴眼鏡，以補助之，但鏡片必須經光學專家檢驗，始不致妨礙眼球。設任意配戴，將來之眼球愈壞。本市大中洋行眼鏡部，檢驗準確，由美國光學專家Y. C. CHONG君驗光，設備完善，所配眼鏡，絕對不售玻璃劣片，各種疑難目光，皆可驗準。諸君各界人士留意。特照原價減收八折。
廣州高第路九十六號 大中洋行總經理

敬送 遺精早洩 靈驗古方
並贈此方專治遺精早洩陽萎腎虧，神效。凡服此方者，愈病無數，人人稱讚，爲酬世人，不取分文，即寄。廣州惠愛路。

●敬送遺精早洩秘方●
專治男子遺精早洩陽萎
本主人家藏秘方一種，專治遺精早洩陽萎腎虧不育諸症，百發百中，效驗如神。欲索此方者，請寄函，分文不取。

七十四號
●張世德堂主人張雲山敬啓●

經濟情報

海味市欣欣向榮
北菇外銷暢旺市價高漲　各種海產貨市勢趨疏好

【本報專訪】各江土產海味來源稀疏、銷途甚形暢旺、各地鄉客販家及本市拆家、均多出市辦貨、市勢欣欣向榮、北江新花菇冬菇、洋庄客頗多採辦、市價高漲二百餘元、即新香信亦漲價百餘元、魷魚鱆魚黑魚蝦米各種海產貨均有起色、昨日海味行到有沙井蠔豉十擔、澳頭帶子一件、圳口蝦一桶、西牛笋數包、市均疏好、又到油尾海產貨八十件未開盆云、昨日各種海味市價採錄如下、沙井蠔豉每担六十二兩、灣次貨五十九兩、幼灣貨五十五兩至五十六兩、[illegible]

本年十個月　滬對外貿易入超銳減

【上海航訊】據江海關發表十月份上海對外貿易、計總輸入爲四二、六八二·一二九·七元、[illegible]

石岐　穀米淡跌
新穀多到銷途滯弱

【本報專訪】昨接中山石岐谷欄函稱、連日各地晚造新谷陸續湧到、上市因省米機客已少、登場辦貨、銷場頗滯弱、市勢冷靜、更因省方[illegible]

金價

足金葉入門一百四十八、換出一百八九、大金每十八元、二十一元四毫、十四元、中央光圓每千加四白八、十八元港、八十元銅、五元一四、粵路公債每百入值四十、四元五毫、五毫南京、一百四十元、

銀價

五十一換、枚值一百六、一金每枚四、四四金八、單毫加四百、每千枚值、元

債券

出四十五元、善後公債入

股票

[illegible]

港紙滙市依然疲淡
金價無大升降債券疲呆

【本報專訪】昨日港紙午市衆盆仍趨淡順、加市氣疲弱、港滙市依然疲淡、收盆市期西再淡至五二八、中滙市亦弱、桂鈔淡後回定、金價無大升降、粵路公債放出者多、買入甚少、市弱價順、一次公債亦微跌、其他各種債券、市勢疲呆、銅元漲後回定云、昨日午市港紙衆盆每千加五百[illegible]

土洋麵粉貨疏市爽
新貨來源短絀銷途暢旺

【本報專訪】土洋麵粉來途貨價疊起、新貨成本日高、且來源短絀、行上各家存貨銷疏、各地鄉客復多登場辦貨、銷途頗爲暢旺、貨疏市爽、價格陸續扳高、倘後途新貨少到、各嘜土洋麵粉市價、尚有繼續高漲之趨勢云、昨日各嘜土洋麵粉市價採錄如下、紅雙十粉每包八元零五、大西妹粉[illegible]

日絲輸出激增

我國對外貿易輸出、向以茶絲爲大宗、但年來漸爲他人攙奪、輸出銳減、查東鄰之日本、去年生絲輸出額、爲五十五萬四千八百包、總值三萬萬八千七百十四萬一千一百三十五元、[illegible]、尚在萌芽時代、倘不急起直追、亟圖改進、則與他人適成一反比例矣

搾猪油業衰落

廣需之品、且爲各茶樓餅家必需、猪油一物、銷路甚廣、凡本市營搾猪油業者、百餘家、年前營業暢旺、多獲厚利、[illegible]

甘蔗少到價漲

自糖廠高價收買甘蔗後、各鄉蔗農多數改種甘蔗售與糖廠、作搾[illegible]

二十五年　全國棉產第二次估計報告（二）
中華棉業統計會十一月十六日公布

全國棉產狀況，本年大致良好，自下種初期以至本會第一次估計時，無論長江棉區或黃河棉區，氣候均極順適，因此一方面棉田大增，一方面收成良好，故第一次估計全國產額達一千六百三十七萬九千餘擔，平均每畝收量幾及三十斤，實爲近年所罕有之豐稔，第一次估計後，最初仍屬良好，黃河流域，因夏間雨水順適，棉苗發育自佳，長江方面，惟江蘇鹽墾區域雨水爲災，大部份則以秋季例有之風雨不作，而晴暖尤有助於晚花晚鈴之生長，棉收猶有繼續進步之可能，詎此種晴暖氣候，繼續延長，幾及兩月，迄未得雨，棉作初則苦乾，終且告旱災矣，全國棉區，幾盡如此，江浙之風潮甚少，固大有益於棉收，但亢旱之損失，殆亦非淺，惟浙江因曾獲雨，更有進步，其他多告減收，因旱災輕重之不同，減率之大小略異，四川一省，水旱相繼爲災，受損尤重，估計全國棉田爲五千六百二十九萬二千七百十二畝，較第一次增加一百二十五萬一千六百四十六畝，產額一千四百四十三萬九千二百九十一擔，較第一次估計減少一百九十三萬九千九百〇三擔，但較二十四年仍增六百二十九萬六千三百八十擔，平均每畝收量約二十六斤，較第一次估計二斤餘，較上年實收則增二斤強，仍爲最近五年之最高收成也、

河北省

河北氣候土質、既極宜於植棉、近年來又經努力推進、各縣植棉面積、均告激增、據此次估計、全省棉田達一千〇四十三萬畝之多、不特爲本省之新紀錄、且已進居全國各省之第一位矣、棉作狀況、尚稱良好、初期除極少數地方苦旱外、大部份雨水甚勻、下種以迄開花、均屬順適、中期亦頗不惡、秋後則久旱不雨、全省棉區幾盡苦乾、影響發育非淺、南部比較尚好、北部保定南苑一帶、受損最重、據此次估計、收成雖較上年爲差、但以棉田大增、總產額仍加二成、

交通消息

(一)廣州出入口輪船

船名	到廣州日期	開行日期	開往各埠
▲招商局			
安興	二十日	廿二日下午	香港汕頭上海
海利	廿二日	廿四日下午	香港汕頭上海
▲太古洋行			
南昌	廿三日	廿三日下午	汕頭福州烟台天津
太原	廿四日	廿四日下午	廈門上海
廣東	廿五日	廿五日下午	海口北海海防
▲渣甸洋行			
貴生	廿三日	廿三日下午	汕頭上海青島
恢生	廿五日	廿五日下午	汕頭福州青島烟台天津

(二)香港出口輪船

船名	往何處	離港日期	船東
明生	汕頭上海青島	廿一日	渣甸洋行
泰馬寧	上海日本	廿一日	太平行
亞長士	上海日本	廿一日	藍烟通
干德羅素	上海	廿二日	意國郵船
海元	汕頭上海	廿二日	招商局
嘉應	汕頭上海	廿二日	太古洋行
施路化山道	小呂宋司布波士頓紐約	廿二日	太子行
江蘇	三水梧州沿途各埠	廿二日	商業航運
新海門	汕頭	廿二日	德忌利士
中安	三水梧州沿途各埠	廿二日	西興公司
邊溫豬	上海日本	廿三日	生和公司
大興	三水梧州沿途各埠	廿三日	渣士利
安徽	汕頭廈門	廿三日	太古洋行
江寧	三水梧州沿途各埠	廿四日	商業航運
芝尼加拿	小呂宋孟家錫三孖冷洞	廿四日	渣華公司
海寧	永水叔	廿四日	多利順
安生	汕頭廈門福州	廿四日	渣甸洋行
杜高寧	汕頭上海	廿四日	德忌利士
白蘭特	星架坡檳榔嶼丁 小呂宋	廿四日	盛記公司

(三)香港入口輪船

船名	何處來	到港日期	船東
干德羅素	意大利印度小呂宋	廿二日	意國郵船
芝尼加拿	上海廈門	廿二日	渣華公司
安徽	星架坡	廿二日	太古洋行
新地亞鴨家	加厘吉打星洲	廿四日	謙利洋行
杜刺都(飛機)	庇能(載來空郵)	廿四日	帝航公司
俄國皇后	小呂宋	廿四日	昌興公司
美南	星架坡海口	廿五日	太古洋行
茂生	山打根	廿五日	渣甸洋行

(四)西南民航公司

廣甯線（由廣州經梧州到南甯）
西上機逢星期一三五飛行
東下機逢星期二四六飛行

廣瓊南線（由廣州經梅菉瓊州北海到南甯）
西上機逢星期二六飛行
東下機逢星期三日飛行

(五)中國航空公司

粵滬線（由廣州經汕頭到上海）
北上機逢星期一三五日飛行
南下機逢星期二四六飛行

醫師 任振華

新法速愈 花柳白濁 痔瘡 骨痛

杜果瘡、淋痛、小便頻刺、皮膚血毒惡癬、不論新久、毒患負責迅速治愈▲針射一元至三元、顯微鏡診驗痲瘋收費一元、立決疑、免費驗白濁（醫所）廣州太平南路八十六號大元茶樓對面

九日十四餐

每日幾餐呢？正確答案倒不要緊因爲無論此人每日吃幾餐他的或她的胃口不好或時好時呆已可斷言須知胃口不好胃口失常往往是因內臟積滯而發生消化不良之結果但服清導丸一兩劑便食道清澈消化强健便覺前後判若兩人矣

山西靈石北關慶豐恒張君秉政來書云『鄙人前患消化不良飲食無味屢治未效後見報載清導丸之功乃試服之結果食慾增進消化佳良真不愧良藥也』

清導丸導滯平肝盡美盡善舉凡便秘肝火膽汁不調氣脹腹痛痔瘡口臭面疹瀉痢均有治防之奇效開嘗一服保君康樂

各藥房皆有出售或逕向上海江西路四五一號韋廉士醫生藥局購買每瓶大洋七角六瓶三元五角郵力免收

乙1365

參茸補品 新貨上市

公和祥參茸粵行

正琿春鹿尾把 每兩八元至廿三元
琿春鹿尾把片 特價每兩八元正
益食生晒人參 特價每兩十五元
益食清糖人參 特價每兩十元正
原枝鋸北鹿茸 每兩十三元半
關東茸片碎 每兩三元半
關東茸末 每兩二元至廿五元
雪白官燕角 每兩一元二毫
野山花旗參 每兩五元正
正海狗鞭 每兩一元八毫
四川冬虫草 每兩一元二毫
石柱滯參 每兩二元正

分行廣州槳欄路四十八號（一四三七四）

●正琿春北鹿尾把：北大參茸行新運到批發零沽一律照發行例優待

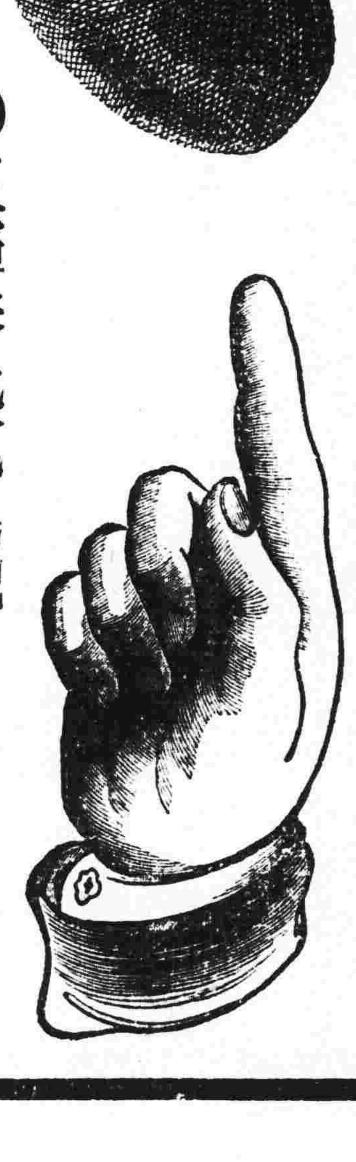

總行：廣州市光復南路電話一六四六二號

新認識 第五號要目

主編 夏征農

歐洲政局與戰爭危機　姜解生
莫斯科抗議與馬德里的反攻　吳少明
意德談判與歐洲和平　柳乃夫
保衛國防的第一線　雲岩
西班牙內亂中教會的任務（世界語通訊）　包之靜

零售 本埠一角 外埠一角二分
特價預定 期內九折

我們應該向魯迅先生學取些什麼（半月論題）
評「論民族自信力」（時論批判）　漢夫
法國人民戰線組織過程的研究（研究與批評）　石崗
科學家們到前線去　羊棗
印度少數民族問題　胡伊默
侮蔑的時代（連載小說）　瑪爾洛
民衆的葬儀（社會通訊）　雪村
雙十節在梧州（地方通訊）　流離

社會雜感
以槍砲代牛油　夢珂
爲祖國的生存而戰而死　差白
民衆也要求修改教科書　凌霄
肚子是欺騙不了的　伍微
「反共」的吼聲　一知
以一日貢獻國家　揚易

上海雜誌公司總經售　上海四馬路三二四號　電話九五一四一

圖書週刊

廣州市立中山圖書館編輯

第二期目次
廣州學報發刊詞……曾養甫
羊城書跋……朱倓女士
書城清話……羅香林
悼張弦……傅雷

廣州學報發刊詞

曾養甫

廣東爲革命策源地，民氣充沛，好直好勇，奮往邁進，蹈厲風發，雖引車賣漿，販夫走卒，不可以非義加，抵抗精神，冠於全國。數十年來，値邦家多故，益奮起籌維，不肯稍止；是以上下視線，咸集於政治一途；獎揚嫥學，蒸爲風尚，則未遑也。然此亦時會有所待耳，以百粵人文涵蘊之深，植根之厚，欲興實學，果何難哉？舊史載漢興數十年，始立禮樂，正學術，而其後人才蜚出，作者如林，蔚爲吾國樸學治化之源，炎炎爍爍，光被千古。蓋孕育者富，鬱積者久，一啓其緒，則纚纚洋洋，如九奏之難終，鉅海之莫測，理固然也。以今方古，或有同焉。

乃者全國統一，百粵重光，廣州市立中山圖書館，創刊廣州學報，剋期問世，冀以樹風聲，宏實學；雖始作也簡，而偉效必可預程，蓋時會既臨，事半功倍，盈科而進，艱且大者，自有濟舉之一日也。特余於此，有不能已於言者。莊生有云：大道以多歧亡羊，學者以多方喪生。戰國之時，楊墨之言盈天下，孟軻起而拒之，而後聖道以明；希臘古代辯士橫議，波譎雲詭，蘇格拉底毅然出而裁之，然後哲學用興。今斯館得名，以紀念總理爲旨，典型所在，鵠的隨趨，一心一志，用弘文德。則刊行學報，亟謀所以闡發總理遺教，建立三民主義文化，宣揚民族固有精神，提倡研討樸學風氣，永植百年不朽之根基者，庸可緩乎？導民納軌，健者之責，去絞懲亂，禮教是崇。爲藉斯報與全國鴻碩，互通聲氣，昌明嫥學，爲社會正人心，爲黨國敷文教，爲民族策生存，則與百粵諸先烈革命鴻勛，當相得而益彰也。余於斯報有厚望焉！

羊城書跋

朱倓女士

卷一

宋本尚書孔傳附釋文跋

尚書孔安國傳十三卷，附陸德明釋文。宋刻印本，紙墨精美，惜稍蠹蝕。每半葉十行，行大字一十九，小字二十五，版匡高營造尺四寸六分，寬三寸二分，版心小黑口，避宋諱至孝宗之愼字止，蓋爲宋乾道淳熙間刻本。孔安國序末有木牌云，五經，書肆屢嘗刊行矣，然魚魯混淆，鮮有能校之者，今得狀元陳公諱應行精加點校，參入音釋，彫開，於後學深有便矣，士夫詳察，建安錢塘王明甫咨，共五十八字。此刻本藏書家未曾著錄，觀王氏之言，當時實全刻五經，尚書不過其一種，版本學中，又多一掌故矣。當孝宗時，錢塘實爲京都，王明甫殆爲建安人，而設肆於錢塘，與若然，則此五經，必刻於錢塘可以補王國維先生兩浙舊刊本考之遺矣。家君以此書稀見，特以重價購之，曾作跋兩篇，贊揚已無賸義，余反覆賞玩，愛不釋手，聊記數語，以誌眼福。

鈔本西夏書(十卷)跋

鈔本西夏書十卷，海寧周春撰，開縣戴先生錫章藏本，家君借得移錄一部。案周春撰著甚富，刻有周松藹遺書，世多傳本，此書內題西夏書列傳者，卷一至卷四凡四卷，次行分題妃嬪傳，家人傳，臣傳，外國傳；但題西夏書者，卷四至卷七凡四卷，卷四次行題載記兩字，爲毅宗諒祚事，祗半葉，卷五次行題載記三，爲惠宗秉常事，卷六載記四，崇宗乾順事，卷七載記五，仁宗仁孝至末主睍事；又西夏書卷九者，次行題地理考，卷十者，次行題官氏考；又有錄元昊時事十八葉；卷端無標題，蓋欲爲景宗載記而未就者。前有西夏列傳自序，稱嘉慶甲子夏，自詁經精舍課題，思欲撰西夏書，五旬而稿粗具，未暇討論，因之中輟，竊念他史莫難于志，而西夏書惟傳最難，列傳既完，全書易就，乘炳燭之餘光，先成四卷云云，并注云，先欲單行，故有此序，法則列傳外，皆未竟之藁也。案光緒杭州府志藝文類，載海寧周春西夏書十五卷，則此鈔本，已亡佚五卷矣。

【附記】戴先生錫章，字海珊，四川開縣人，清進士，民國六年任清史館協修，與家君同事，家君爲北京大學史學系主任，曾延戴先生爲講師，著有西夏紀二十八卷，已刻；尚有西夏叢刊十餘卷，未刊。其書以張鑑西夏紀事本末三十六卷，吳廣成西夏書事四十二卷，陳崑西夏事略爲本，後又鈔得周春西夏書及宋會要中西夏事，博采旁搜，故頗弘富。攷清代治西夏史者頗多，其書惜多不傳，張之洞書目答問，言洪亮吉西夏國志十六卷，未見刻本；嘉慶揚州府志，秦恩復西夏書二十卷，今亦未見傳本；瞿世瑛清吟閣書目，有西夏志略四冊，不著撰人名氏，此書今亦未知歸於何處；韓泰華無事爲福齋隨筆言徐星伯太守松著西夏書，將次成就而殁，曾見一册，較吳氏西夏紀事遠勝，惜徐氏此書，今亦不傳；附記於此，以誌慨焉。

弘治本忠獻韓魏王家傳跋

忠獻韓魏王家傳十卷，別錄三卷，遺事一卷，明監察御史安陽張士隆重刻本，家傳不著撰人名氏，宋陳振孫直齋書錄解題，有韓魏公家傳十卷，不著名氏，云當是其家所傳；晁公武郡齋讀書志，有韓魏公家傳二卷，韓忠彥撰，錄其父琦生平行事。是在宋時已有二本，十卷本不著撰人名氏，二卷本則題韓忠彥撰。然考宋史藝文志，有韓正彥韓琦家傳十卷，則十卷本亦係忠彥撰，宋志之正彥，蓋係忠彥之誤，案十卷本爲足本，二卷本蓋爲節本耳。別錄三卷，前有王巖叟序，清四庫全書總目謂宋王巖叟撰是也，宋史藝文志有王嵓韓琦別錄三卷，嵓即巖字，其下脫一叟字耳。遺事一卷，題強至編次，四庫總目謂宋強至撰，而宋史藝文志則有趙寅韓琦事實一卷，不知是否爲一書，惟至嘗佐韓琦幕府，故此編敘琦遺事頗詳，則爲至撰較是，趙寅事實，蓋別一書也。此書不載刻本年代，惟言張士隆重刻，攷明崇禎本蘭臺法鑒錄，張士隆，字仲修，河南安陽人，弘治十五年進士，十八年由廣平府推官，選浙江道監察御史，此書字體及邊線款式，與弘治本百川學海同，可斷定爲弘治刻本，錢塘丁氏善本書室藏書志，有宋忠獻韓魏王君臣相遇家傳十卷，別錄一卷，遺事一卷，明崇禎刻本，別錄非足本，不及此本遠甚，此本尚係從宋本重雕，故仍題忠獻韓魏王家傳，而未加君臣相遇四字也。

書城清話

羅香林

讀古書貴得善本，若讀不善之本，則易生誤解，而爲識者所鄙，前人受此苦者多矣，不可不察也。顏氏家訓云：江南有一權貴，讀誤本蜀都賦，注解，蹲鴟，芋也，乃爲羊字。人饋羊肉，答書云：損惠蹲鴟。舉朝驚駭，不解事義。久後尋迹，方知如此。在洛京時，有一才學重臣，新得史記音，而頗紕繆，誤反，顓頊字，頊當爲許錄反，錯作許緣反，遂謂言，從來謬音專旭，當爲專翾耳。此人先有高名，翕然信行。期年之後，更有碩儒，苦相究討，方知誤焉。如顏氏言，一則芋誤爲羊，一則錄誤爲緣。因稱羊肉爲蹲鴟，顓頊音專翾。是皆讀誤本之過也。

讀書作文，固樂事美事，然其中亦有不可爲外人道者。吟成一個字，撚斷數根鬚。聞之無不酸鼻也。近閱吾粵龐尙鵬百可亭摘稿，簡星野盧方伯第二書，甚有意思，堪相發明。文云：古有學士草詔，終夕搆思，泚筆不能就，時起步前廊，見老卒酣寢，蹴之曰：快活否？曰：快活。識字否？曰：不識字；若識字，安得如此快活。學士嘆賞久之。蘇東坡嘗云：罷官歸，正好快活，又爲讀書忙了，竟不得受用。此皆識字之累也。然此究屬一面之詞，聞老卒有時亦不快活，特老廟未說耳。

悼張弦

傅雷

張弦，一個薄命的畫家，一個薄命的造型詩人。

紀元前十三年生在浙江青田的鄉間，紀元後二十五年歿於溫州到青田的舟中！三十八歲的生命就是一幅單調陰沉的畫面，沒有鮮明的色彩，沒有歡笑的光芒；恰像陰雨綿綿不見皓日的春天。短促的旅程中沒有轟烈的事蹟，沒有柔情的回憶；人生既沒賜予他甜蜜的幸福，也並沒給他致命的打擊，只是些零零碎碎，斷斷續續的失意和細小的磨折，把他一顆渾樸堅強的心靈侵蝕淨盡而已。他的一生正如世間大多數人的一樣，說不上壯烈，說不上悲愴，說不上纏綿悱惻，只是一片平凡與單調。（平凡的人却有一顆不平凡的靈魂）。

他默默無聞的生了，默默無聞的死了；彷彿一縷烟在無垠的空中消失，一道微光在黃昏中隱去，沒有人驚動它，它也不曾驚動人。可是世界上永遠留着一組悽惶的意境在繚繞迴旋，一組凄涼的旋律在幢幢飄浮，一滴雨水已經落下汪洋大海；已經形成一個水渦在向着無窮盡的天際擴展開去，雖然你瞧不見，但的確存在。每個人的神經不知不覺已被水渦激動，已被幽怨的哀吟感動；你以爲它從此消滅了，你不曾介意；但當你花晨月夕偶而惹動柔情的時候，午夜夢回忽而莫明其妙地傷感的時候，你的心扉打開了，透過你的淚眼，透過你的警醒的感覺，透過你的銳敏的耳膜，你又恍惚看到那些悽惶的形像伴隨着你，依稀聽到那些哀怨的曲調與你唱和：你不孤獨了，全人類的心靈和你在一起。藝術家不孤獨了，他和全人類的心靈同在……

哦，死去的藝術家永存在人類的心坎中啊！

殘酷的命運往往替詩人畫士安排下一個陰霾黯澹的場面。

關於張弦的身世，我們只知道他出身於世代經商的人家，是幼失怙恃的孤兒，早歲就得自謀衣食，在巴黎的時代是一個勤工力學的苦學生，回國以後是一個安貧樂道的窮教授。但他自己從未向朋友談起他已往的歷史，好似由於宿命論的信仰，認爲吃苦是當然的，亦好似由於謙卑的心理，自愧他的奮鬥沒有成績。然而人生的艱難，世情的冷淡，再加上藝術天才所特具的客觀的好奇心，已形成了他豐富銳利的觀察力，構成了他凄涼嚴肅的人生。平凡的身世與煎熬掙扎的苦惱已經昇華，融化成一篇詩；小我的痛苦已經蘇解，轉變爲人類原始的哀吟。

他是木訥寡言的人，但木訥之中藏有天真純樸的氣分。他不是一個屈服的弱者，但遇事隱忍，處處抑捺住他剛強的本性。他以無掛無礙無愁無慮的心情應付人事，實際却是非曲直都看得分明，感得真切。他酷愛美，酷愛眞理；也痛恨醜，痛恨虛偽；但冷酷的社會不容許他表現心中的愛憎；於是良知與意志的鬥爭把他堅強的生命力無形中消磨完了。

他是一個落落寡交的人，沒有熱烈的言辭，沒有交際的手腕；但澹泊的天性下面藏有真摯的熱情，使朋友和門徒敬愛他，親近他，在渺茫的生命的途程中，當他是一個忠誠的伴侶。（未完）

正中書局 十月份 新書

建國教科書 初中童子軍 第四冊 汪仁侯 實價三角五分

童子軍小叢書 防毒概要 裘宏達編著 實價一角
本叢書由童子軍總會陳立夫蔣元龍先生主編。本冊：第一章毒氣戰爭的略史，第二章毒氣總論，第三章軍用毒氣的性能，第四章毒氣攻擊的技術，第五章毒氣的防護，第六章防毒訓練組織，第七章毒氣中毒後的急救和療法。附插圖廿一幀。

水力學 張蔚譯 精裝實價二元
本書爲R. L. DAUGHERTY原著，國內外大學採作課本，已有多年。內容簡而要約而精，最合於以有限時間而希獲得充泛水力知識者之用，注意點大部集中在基本重要之材料上，對于實際上比較不重要諸點，所佔篇幅甚少。論述原理前後貫串，隨時插入圖表照片（插圖二百五十七件，表十二件），俾讀者易於了解。共十八章，及附錄。

測驗中心 平面幾何學 沈同文張元白蔣文華編譯 一元半
本書注重興趣及實用，切合學習心理，絕無枯燥呆板之弊。共分十一單位，每單位分節，每節敘述時均先下概論作具體而精詳之解說。證明分步驟與理由兩項，命題排列已知圖與證明圖。證完理先立證法設計。解作圖題立作圖計畫。各項推論，附於所屬命題之下。習題內容與單位內容實際應用相應。附有摘要複習測驗，適於中學教本及自修之用。

國防教育與各科教學 汪懋祖 四角半
（國防教育叢書）本書將國防教育意義滲透在各科教學中，指示國防教育中各科教學實施方法，使學生於平日作業中無一課不受國防教育，無一時不受特別訓練，學校不必另聘教師，學生不必另加訓練而國防教育之目的已達。全書十四章，每章討論一科目，由各科專家分任，執筆者十四人。科目排列，依據中學課程標準。

修正幼稚園小學課程標準 二角五分
修正初高級中學課程標準 實價四角

中國正史編纂法 黃九輝著 實價一角五分
（史地叢刊）著者研究史學，積有多年經驗，歷年蒐採先儒之論作史方法者，集字片言亦不少遺，積之既久，加以整理，得成本書，俾修史者得有規矩，得免再蹈前轍。全書六章：一緒論，二資料，三整理，四體例，五敘述，六附錄。援引廣博，議論精闢。

西北地理 汪公亮編著 實價一元五角
（史地叢刊）著者從事研究西北地理凡十餘年。朝陽大學設邊政系，以著者研究西北有素，聘爲主任教授。國內研究邊疆之學術團體如新亞細亞學會開發西北協會著者均爲重要會員，並經親歷西北實地考察，對陝北甘寧綏新疆及內外蒙古有深切認識。本書爲著者研究西北結晶。上中部爲通論，俾讀者先得一概念，下中部剖面切線法分區敘述，俾知各區實況，內容除疆域之廣袤，山川之形勢均詳述無遺外，凡氣候之寒燠燥濕，土壤之肥瘠上下，人民之風俗習慣，政治交通產業之情況，以及歷史上之沿革，亦均源源本本，讀者從如目睹。

緬甸鳥瞰 張正藩編著 實價四角
（史地叢刊）本書詳述緬甸歷史地理政治社會各方面之實況，附攝影及地圖四十一件。對於緬甸與我國之關係，尤爲注意。全書六章：一緬甸與亡史一瞥，二緬甸地理概略，三緬甸政治概觀，四緬甸風俗現狀，五緬甸華僑概況，六緬甸對外務問題。附錄三種。

世界海軍軍備 歐陽格編著 實價七角
（國防教育叢書）本書將世界海軍下以總觀，東西海軍對比。關於海軍形勢，尤有知己知彼之優點。凡列強海軍之進步競爭與我國海軍的落後與應備振興等大概情形，均可明瞭。插圖三十八件。

新社會問題 陳希豪著 實價五角五分
著者由國考察歸國三年中，英美法德日及土耳其蘇俄等國之經濟歷。本書詳明各國政治經濟外交教育軍事司法以及勞工青年婦女各問題，與各國比較作切實之敘述，而提示前進途徑。

愛因斯坦傳 顧森千編譯 實價四角
（名人傳記叢書）本書大都採自與愛氏過從者之記述，眞確可靠。共八章。附錄相對論概述。文字淺明易讀。

中國鹽政問題 蔣靜一編著 實價四角五分
（時代叢刊）本書詳徵博考，論述精確明白，足爲新鹽法推行之助。共七章，附錄新鹽法及新鹽法草案。

樂府詩選 朱建新編註 實價七角五分
（國文精選叢書）本書上編專選漢魏六朝入樂之創作，即所謂古辭，下編則選魏晉以後入樂或不入樂、擬作或創作之非古辭，至清末爲止。卷首附長論。作品加題解作者略致詳釋等。

海外十年 徐仲年著 實價一角
（教與學月刊社叢書）本書作者自敘留法生活，文筆清利。

外交之基本知識 吳頌皋等著 實價二角五分
（外交叢書）本書將外交基本知識加以精當分析，作深入淺出之論述。論題如下：外交之基本原則，論外交政策，論文化外交，國弱國無外交說，憲法上之外交權，論國外情報，刷新外交陣容，外交陣容有整飭必要，外交人材等。

中外經濟關係 李權時等著 實價四角
（外交叢書）本書係國內經濟學者發表其多年研究之心得，對於我國經濟現狀，各國在華投資以及國際貿易滙兌金融等問題，都有詳細敘述與精確論斷，可由以見外交與經濟關係。

日俄關係論 高宗武等著 實價二角五分
（外交叢書）本書將日俄間利害關係及其給與我國之影響，從多方面作歷史的與將來的精要敘述論斷，國人欲知爲一日俄因利害衝突而暴發不幸時我國將何以自處者，不可不讀本書。內容如下：日俄關係之歷史的研究，日俄關係之今昔，一九〇四年日俄戰爭之回顧，日俄形勢之觀察，日俄關係之展望，日俄非法買賣中東路的檢討，日俄關係惡化與中國，日俄戰爭之分析，日俄相戰論，日人論蘇俄之對日外交。

兒童之友 周秦諸子故事集 邵霖生編譯 實價一角五分

兒童之友 蒙族英雄拔都 朱家積姚績安 實價一角五分

教與學 第二卷第四期 二角
時事月報 十五卷第四期 二角五分
青年月刊 第三卷第一期 一角二分
文藝月刊 第九卷第四期 三角
中心評論 第二六期 第二七期 第二八期 每期五分
時代批判 第十期 三分
中國社會 第三卷第二期 一角五分
會計季刊 第二卷第二期 七角

外埠函購寄費加一

經理月刊

研究世界軍需學術 改進中國軍需業務之定期刊

第三卷第三期

插圖——奧格史德大帝立像
國家的認識初步
戰地被服經理實務大要
軍隊營繕經理
從建設運動檢討國防上工業動力的白煤
中國戰時徵發政策的研討
戰時金融之特殊性與其統制方法
我國戰時統制經濟問題
世界經濟移向戰時體制的動向
意阿戰爭意大利戰時經濟設施的總說明
美國戰時的財政及金融
戰時英國的石炭液化問題
別墅（文藝）

豐子愷作　熊仲韜　李惕乾　華企雲譯　劉階平　顧恩浩　趙超構　王昭琛　孟宗杜　鄭竹農　劉受謙譯　馮燧譯

每期售國幣一角　全年連郵二元

武昌軍委會經理處 行營經理處駐鄂分處發行

生活書店特約經售

最完善 最美備

二十五年九月出版

黨政軍高級公務員應備：

現行六法法令全書

朱方律師編校

本書搜集法令。自民國初元起。以至二十五年八月底止。苟爲現日有效者。一體網羅入內。其有修正者。亦概從修正文輯入。凡可資以引用者。無不備載。完善美備。新穎無比。允稱第一善本

（本書總目）
(一)憲法。(二)法院組織法。(三)民法。(四)刑法。(五)商事法規。(六)勞工法規。
(七)刑事法令。(八)行政法令。(九)民事訴訟法。(十)刑事訴訟法。(十一)華洋訴訟。

精裝一巨冊 全部二六五二頁

實價毫洋壹元

永漢北路

廣益書局發行

恒和堂易沃林恒和丸
能治血毒惡癬等症本堂獨沽一味恒和丸治症卓著中外馳名俱用地道藥料君臣配合不設雙單料每服丸重拾式兩實價銀四拾元半服丸六兩實價二拾元零六毫小半服丸四兩實價壹拾三元八毫郵滙購丸隨卽寄不誤
空言投函恕不答覆深信可求倘疑勿交痊愈登報表揚者照原價九六扣折
香港大道西一百三十六號　祖館鶴山玉橋鄉　舖在廣州上九甫路五十二號　支店閩省廈門

第八期

杭州西子湖之長堤【曉風作】

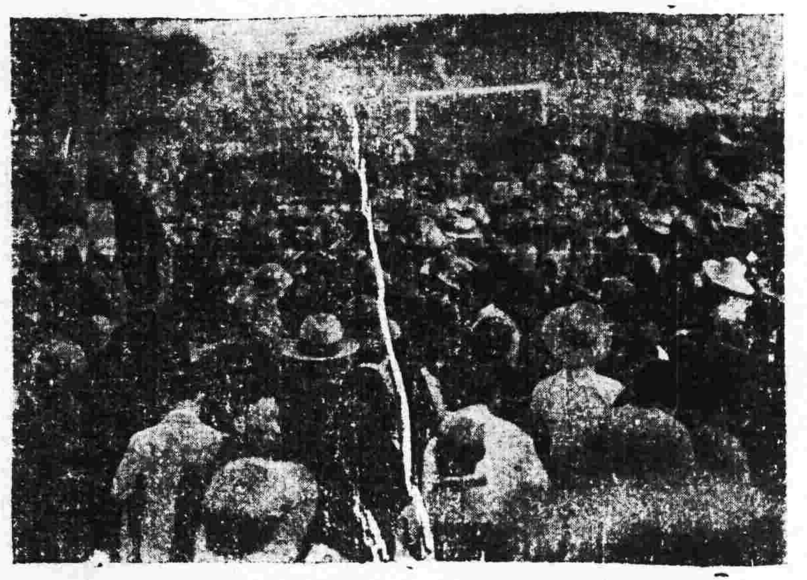

京市農村改進委員會舉行農村牲畜家禽比賽 圖為比賽時盛況

松林【□】

瓜地馬拉國國慶日盧總領事向瓜總統握手致賀

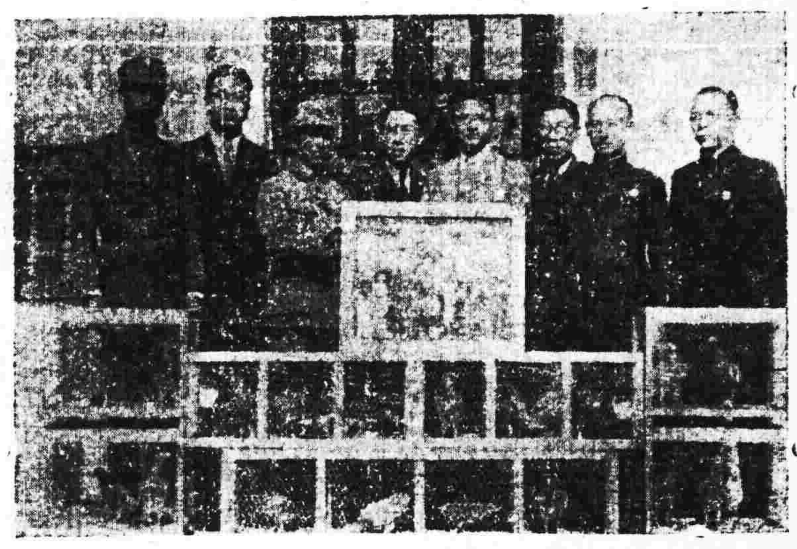

中國信鴿會會員參觀信鴿展覽會

蔣公壽辰獻機典禮中正隊表演

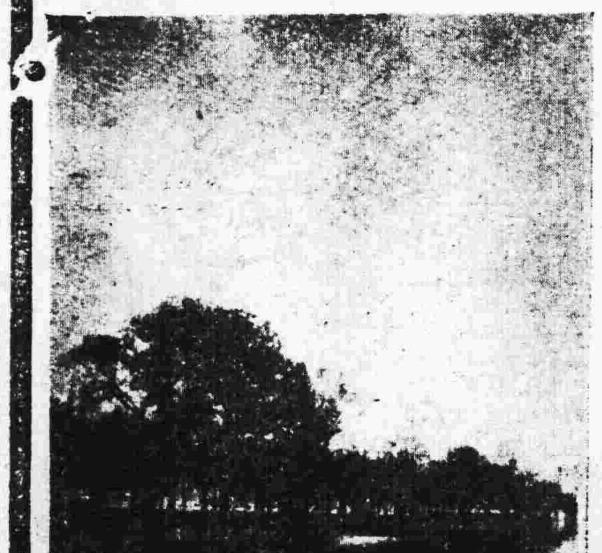

柏林皇宮之一部【慧攝】

馬犂鄉耕牛優勝者第一名與養主朱金培合影

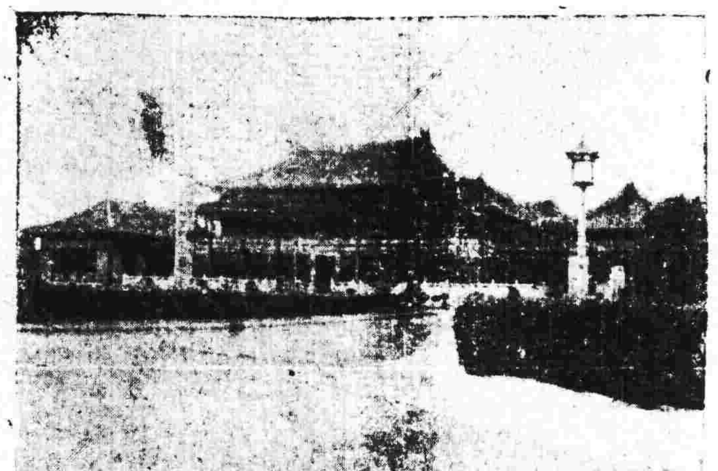

北平中國圖書館【曹志生攝】

國立中央圖書館大門

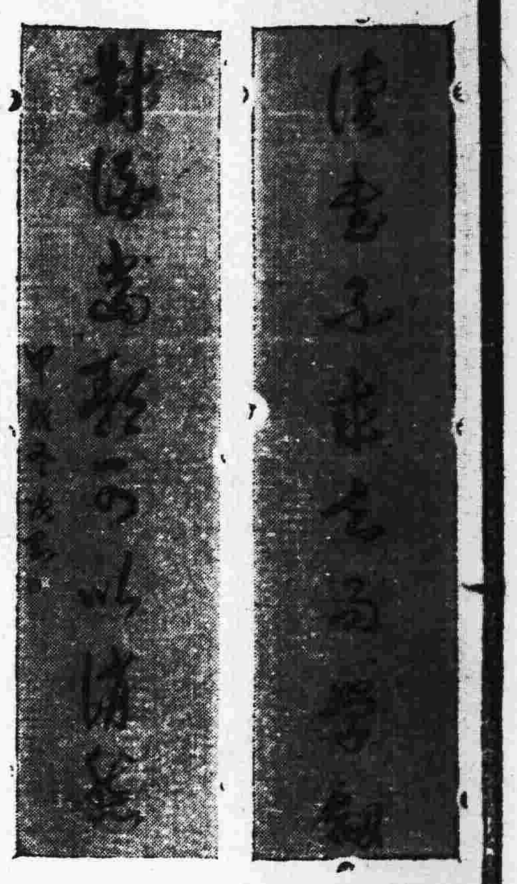

單次剛草書

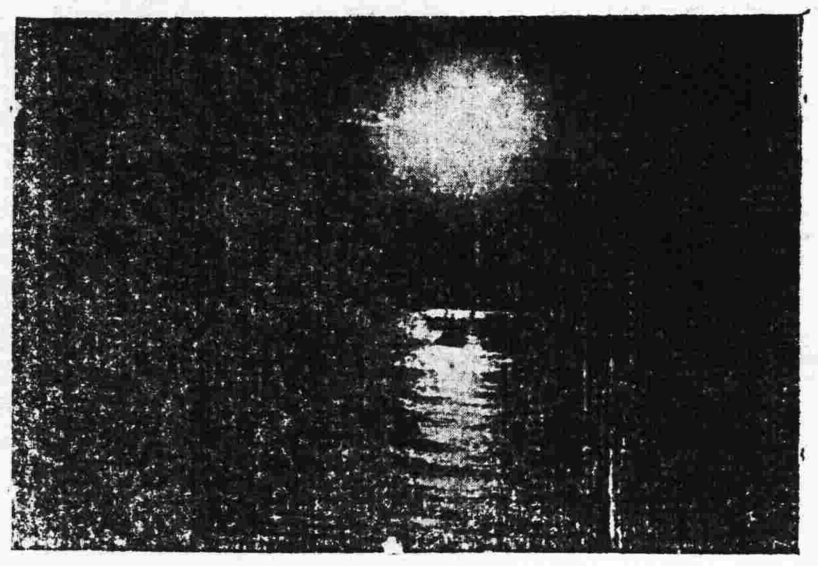

南京浦口江面之日將落

曲阜孔子廟之石柱【本報陳達人攝】

國立美術陳列館門口

嬉水【周兆年作】

此南城法官之神經虧損

且看韋廉士醫生紅色補丸如何為其培補之

法官之良者其神聖尊榮羨之者固大有人在殊不知其致此亦智力經驗之代價耳且其職務繁重每有心力俱瘁之感蓋處理案件將案情細心研究反覆思維原為法官之職苟非血氣充盈損腦傷神鮮難幸免江西南城縣承審員王植山君即因此種繁重工作以致神經虧損體力衰弱者也王君來書云『余因辦理民刑案件勞神過度以致腦筋失序兩目昏花消化不良夜不能眠一載有餘屢治未愈最後試服韋廉士醫生紅色補丸不久即見腦力增強眼目清爽夜眠安適飲食增加現在精神強壯日夜工作毫不覺苦每一思及今日之健康不禁想到韋廉士醫生紅色補丸之宏效也』

不僅用腦過度可使腦力衰弱即起居不慎憂慮過度凡事足以使血液衰薄者均可使腦力衰弱也蓋血也者腦所賴以養者也惟不論腦力衰弱之原因為何韋廉士醫生紅色補丸由其清血補血益血之功皆能培補恢復之至於胃呆早老體弱不眠各種痛瘋山嵐瘴癘婦女疾病以及其他血虧各症此世界馳名補血健腦品韋廉士醫生紅色補丸均一樣有效各藥房皆有出售或向上海江西路四五一號韋廉士醫生藥局函購每瓶一元五角六瓶八元郵力在內

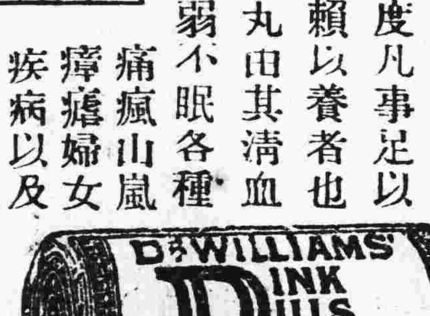

天氣陰雨亦不咳嗽傷風

此乃盧振朝君得韋廉士吸氣治咳藥—韋廉士吸入止咳片—助力後之經驗也盧君係旅暹福建僑商近自該國坤西施港白哥郎來書云『鄙人前因受涼致患咳嗽日夜不停屢藥無效後用韋廉士吸入止咳片咳嗽頓減繼用不久諸症悉愈今雖陰雨亦不咳嗽傷風誠良藥也謝謝』

韋廉士吸入止咳片治傷風咳嗽功效靈速因其含在口中緩緩溶化之時即化一種防腐滅菌之治療氣體循口腔進鼻道入咽喉下行氣管而達肺尖其氣到處病菌消滅頑痰溶化喉癢停止由此直接治療各症愈矣至若喉痛氣喘氣管支炎以及其他喉胸各疾此藥片亦為爽適有效之治療品

各藥房均有出售或向上海江西路四五一號韋廉士醫生藥局函購每大瓶大洋七角五分小瓶六角郵力免收

1365

國立中央研究院社會科學研究所叢刊

蔡謙 鄭友揆 合編

中國各通商口岸對各國進出口貿易統計

民國八年 十六年至二十年

精裝一冊 定價十二元 國內郵費三角一分

特價八元四角 本月底截止

內容要目

(1)各通商口岸對各國進出口貿易總值統計(2)我國對外進出口各類商品總值統計(3)主要洋貨各通商口岸由各國進口統計(4)主要土貨各通商口岸對各國出口統計(5)附錄 按照國聯分類法之我國進出口貨品分類細目

商務印書館

ES5

商務印書館

最近重版書

◀社會科學▶

統計方法(經濟叢書) W. I. King著 寧恩承譯 (三版)一冊一元二角

民衆教育(江蘇省立教育學院叢書) 陳禮江編 ★(二版)一冊一元二角

低年級各科教學法(低年級教育叢書) 孫慕堅編 ★(三版)一冊二角五分

青年陸軍常識 王錫綸編譯 ★(五版)一冊五角

◀總類▶

胡適論學近著 第一集 胡適著 ★(三版)二冊二元

讀書法(通俗教育叢書) 鄒德謹 蔣正陸 編譯 (二版)一冊一角

◀語文學▶

求解作文兩用 英漢模範字典 Model English-Chinese Dictionary with Illustrative Examples 張世鎏 平海瀾 厲志雲 陸學煥 編 增訂本(四九版)二元五角

初中英漢字典 An English-Chinese Dictionary for Junior Middle Schools 王學文編 ★(一二一版)一冊八角

實驗高級英文文法 Experimental English Grammar for Advanced Students 鄧達澄編 ★(七版)一冊九角六分

英語會話法程 A Textbook of Progressive Grammatical Conversation 周庭楨編 (二版)一冊三角

◀美術▶

墨巢秘玩宋人畫冊 李墨巢收藏 ★(二版)一冊三元

潘王合璧 潘氏袖海樓收藏 讀瓶齋收藏 ★(二版)一冊二元三角

劉石庵扇集 ★(二版)一冊二元三角

◀史地▶

中國歷史研究法補編(國學小叢書) 梁啓超著 (五版)一冊五角五分

世界大地圖 陳鎬基編 (二版)一冊二元

重訂華英地理問答 (二版)一冊二角五分

◀應用技術▶

肥料學(大學叢書) 彭家元著 ★(二版)精裝一冊三元二角 平裝一冊二元二角

本書首述植物營養,維持地力,增加生產,與肥料需要之概略。次述天然肥料與人造肥料之種類,製造,性質及施用法。末述對於各種作物之肥培法等。

稻作學(大學叢書) 彭先澤著 ★(二版)精裝一冊四元五角

書分總論、栽培論、育種論、災害論、陸稻論及附論六編,凡三十餘萬字,插圖八十餘幅。理論與實際兩方,均分別說明。

高級商業簿記教科書實習題附屬文件 ★(三版)一套一元二角

鐵道會計(立信會計叢書) 張心澂著 ★(二版)一冊四元

中國家庭改造問題(家庭叢書) 麥惠庭著 (三版)一冊特價八角四分

外科綱要(醫學小叢書) 祝振綱著 (六版)一冊二角

普通救護法(醫學小叢書) 祝振綱著 (六版)一冊三角五分

◀自然科學▶

一代數學:一次方程式(算學小叢書) 林鶴一等著 崔朝慶譯 (五版)一冊四角

斯改尼三氏新解析幾何學 程凱丞譯 (六版)一冊一元二角八分

【附註】本廣告號者列版次係敝館復業後重版次數其加有★符號者係復業後初版書之重版